



Acompanhamento de Safra Milho – 2016 e Soja-2016/2017

Entre os dias 12 e 15 de setembro foram visitadas propriedades, nos principais municípios produtores do estado, para o início do acompanhamento de pré-plantio da Soja 1ª safra. As principais informações obtidas referem-se à data prevista para o plantio da soja, área plantada, a pluviosidade, incidência de pragas, plantas daninhas e doenças, variedade a ser utilizada nesta safra, entre outras informações.

Para a Soja 1ª safra 2016/2017, a estimativa é que o Estado tenha área de **2,520 milhões de hectares** e a projeção é que o volume de grãos seja de aproximadamente **7,787 milhões de toneladas** e a produtividade deve manter-se em média de **51,5 sc/ha**.

No **mapa 1** observa-se os pontos realizados durante a semana, referentes as entrevistas de soja 1ª safra 2016/2017.

Mapa 1: pontos de coleta realizados entre 12 e 15 de setembro de 2016.

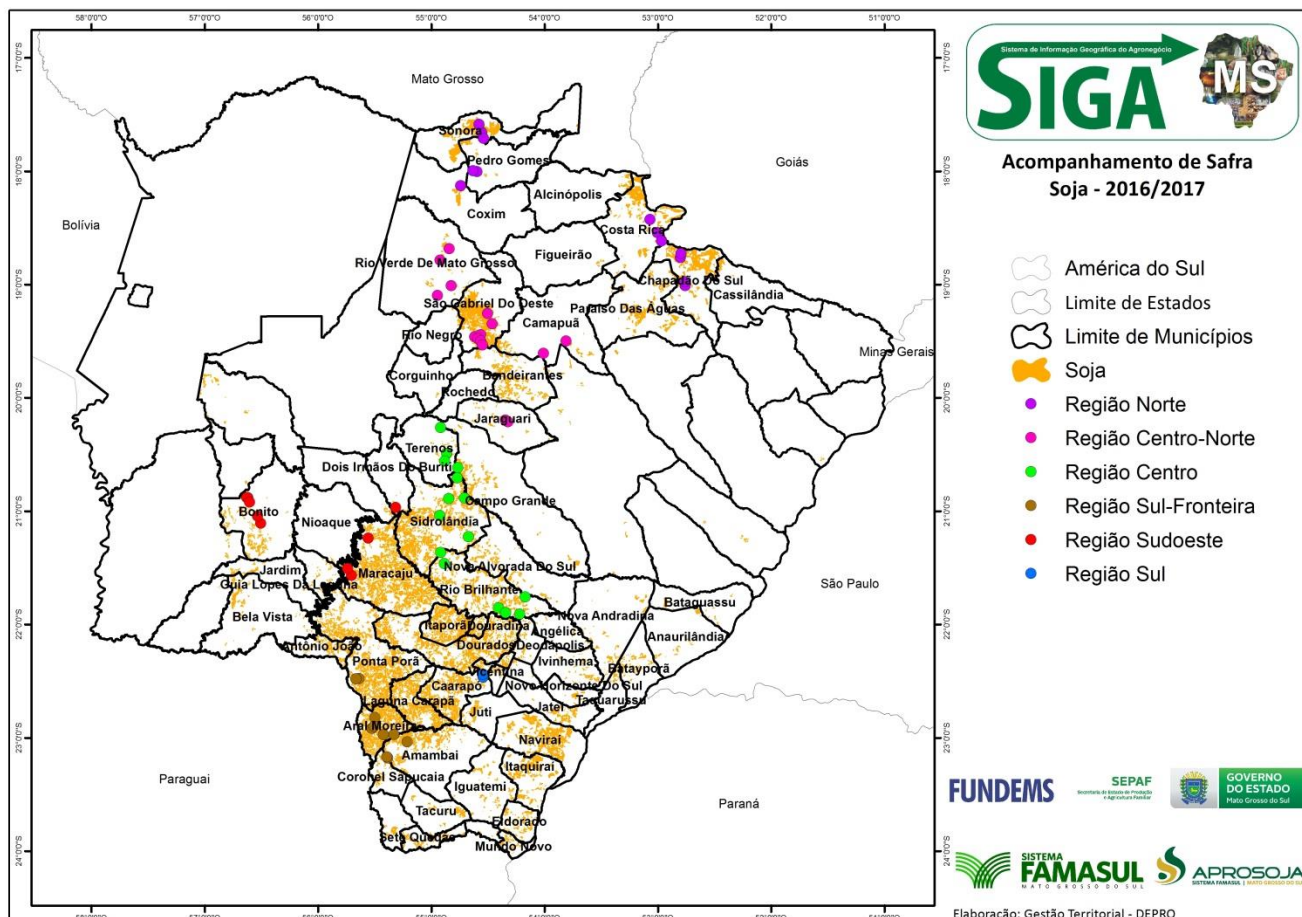

Fonte: APROSOJA-MS/ Sistema Famasul Elaboração: APROSOJA-MS/Sistema FAMASUL

Pré-Plantio da Soja

Região Sul

Municípios: Caarapó

Previsão para início do plantio: entre 20 e 25/09

Variedades: BMX Potência RR e M6410IPRO foram as mais citadas

Precipitação: não ocorreram precipitações durante a semana nas lavouras visitadas

Região Sudoeste

Municípios: Dois Irmãos do Buriti, Bonito e Maracaju

Previsão para início do plantio: entre 05 e 20/10

Variedades: BMX Potência RR e BMX Força RR foram as mais citadas

Plantas Daninhas: em lavouras de Dois Irmãos do Buriti, Bonito e Maracaju incidência baixa a média de buva e capim amargoso.

Precipitação: não ocorreram precipitações durante a semana nas lavouras visitadas

Região Sul-Fronteira

Municípios: Aral Moreira, Amambai, Coronel Sapucaia e Ponta Porã

Previsão para início do plantio: entre 20/09 e 01/10

Variedades: M6410IPRO e BMX Potência RR foram as mais citadas

Precipitação: não ocorreram precipitações durante a semana nas lavouras visitadas

Região Centro

Municípios: Rio Brilhante, Sidrolândia e Terenos

Previsão para início do plantio: entre 25/09 e 23/10

Variedades: M6410IPRO, TEC 7849IPRO e BMX Potência RR foram as mais citadas

Precipitação: ocorreram precipitações entre 12/09 e 13/09, nas propriedades visitadas, com média acumulada de:

Município	Precipitação (mm)
Rio Brilhante	20,0
Sidrolândia	10,0
Terenos	20,0

Região Centro - Norte

Municípios: Camapuã, Jaraguari, Rio Verde de Mato Grosso e São Gabriel do Oeste

Previsão para início do plantio: entre 19/09 e 05/11

Variedades: 8473 RSF e AS 3730IPRO foram as mais citadas

Precipitação: não ocorreram precipitações durante a semana nas lavouras visitadas

Região Norte

Municípios: Chapadão do Sul, Costa Rica, Coxim, Pedro Gomes e Sonora

Variedades: 8473 RSF, ANTA 82 e NA 5909 RG foram as mais citadas

Precipitação: não ocorreram precipitações durante a semana nas lavouras visitadas

Evolução da colheita do milho

O acompanhamento contínuo das lavouras de milho 2ª safra 2015/2016, dos principais municípios produtores do estado, realizado pelo SIGA MS, resulta em dados atualizados da safra constantemente. Sendo assim, a estimativa de área plantada de milho permanece em **1,740 milhão de hectares**, porém a produção no momento é de **6,055 milhões de toneladas** e a produtividade média de **58,0 sc/ha**. Esta avaliação se deve ao último fator climático ocorrido, a geada, que pode ter impactado diretamente 208.000 hectares de plantações de Milho 2ª Safra, principalmente em municípios do extremo sul de MS, como Laguna Carapã, Ponta Porã, Amambai, Caarapó, Antônio João, Aral Moreira, e municípios do centro sul como Sidrolândia e Rio Brillhante.

Nos **gráficos 1, 2 e 3** a seguir, pode ser verificada a evolução da colheita do milho, nas regiões sul, centro e norte do estado, constando os valores obtidos na data de início da colheita e nas últimas duas semanas, conforme consultas em sindicatos rurais ou assistências técnicas dos municípios, além das informações obtidas em campo. Com base nessas informações, na **data de 16/09/16**, pode ser considerado que **98,0%** da área de milho acompanhada pelo Projeto SIGA MS, já iniciou a colheita.

Gráfico 1: Colheita do milho na região sul.

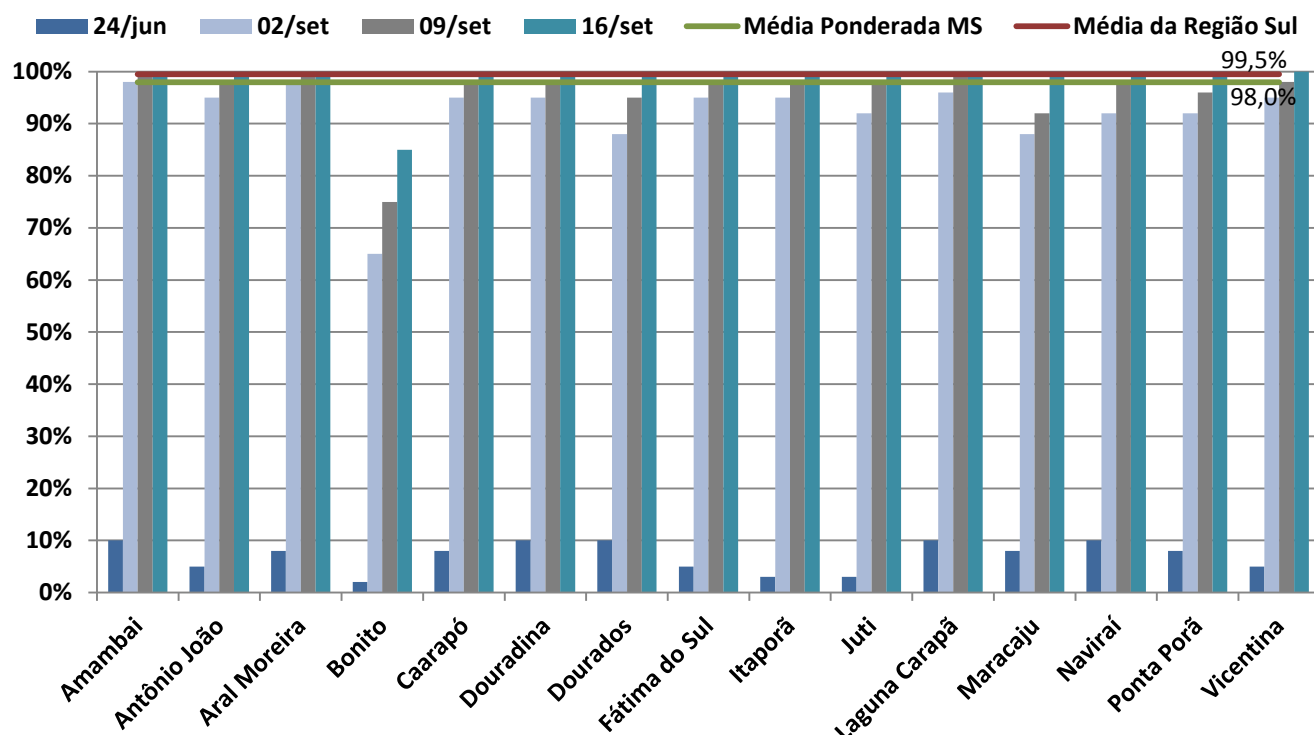

Fonte: APROSOJA-MS/ Sistema Famasul Elaboração: APROSOJA-MS/Sistema FAMASUL

Gráfico 2: Colheita do milho na região centro do estado.

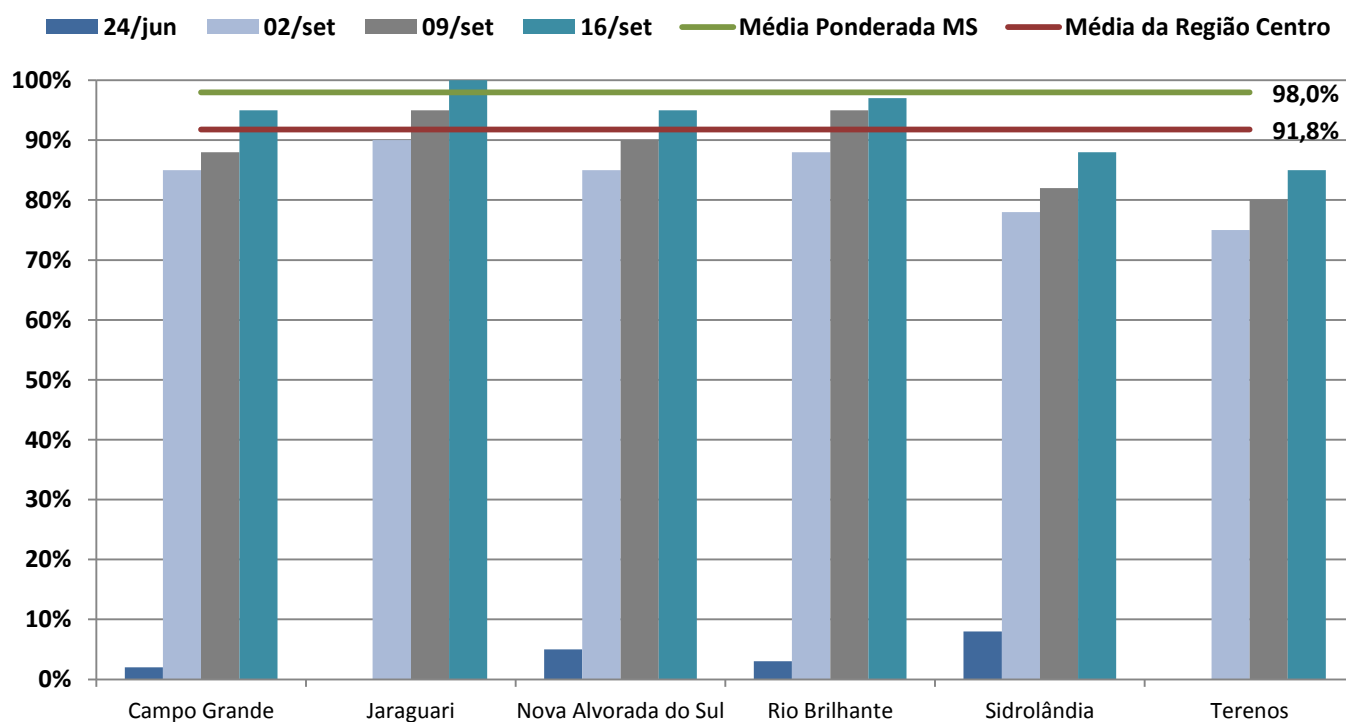

Fonte: APROSOJA-MS/ Sistema Famasul Elaboração: APROSOJA-MS/Sistema FAMASUL

Gráfico 3: Colheita do milho na região norte do estado.

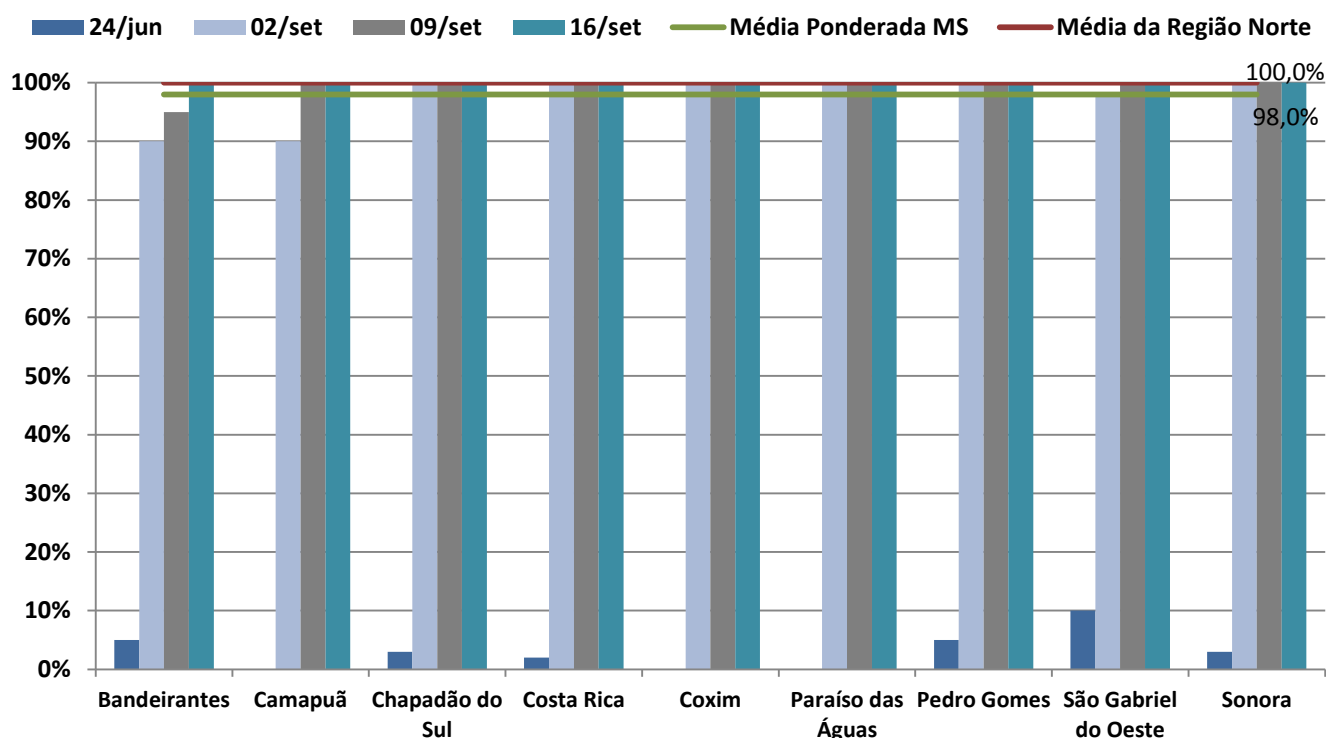

Fonte: APROSOJA-MS/ Sistema Famasul **Elaboração:** APROSOJA-MS/Sistema FAMASUL

Com base nas informações constantes nos gráficos acima, verifica-se que a região sul está com porcentagem média de área colhida em torno de 99,5%, enquanto a região centro está com 91,8% e a região norte com a colheita mais avançada com 100,0% de sua área colhida. A estimativa de área colhida total, acompanhada pelo projeto SIGA, é de aproximadamente 1.540.000 hectares.

Em comparação aos dados da safra anterior (2014/2015) estima-se até o momento, aumento da área plantada de aproximadamente 0,58%, passando de 1,73 milhões de hectares para 1,74 milhões de hectares, queda de 33,93% em relação à produção do grão (de 9,165 milhões de toneladas na safra 2014/2015 para 6,055 milhões de toneladas na safra 2015/2016) e queda de 34,31% na produtividade, de 88,3sc/ha na safra anterior para 58,0 sc/ha.

No **gráfico 4** pode ser visualizada a evolução da colheita de milho, nas safras 2012/2013, 2013/2014, 2014/2015 e 2015/2016 no estado do Mato Grosso do Sul.

Gráfico 4: Evolução da colheita do milho no estado nas últimas 4 safras.

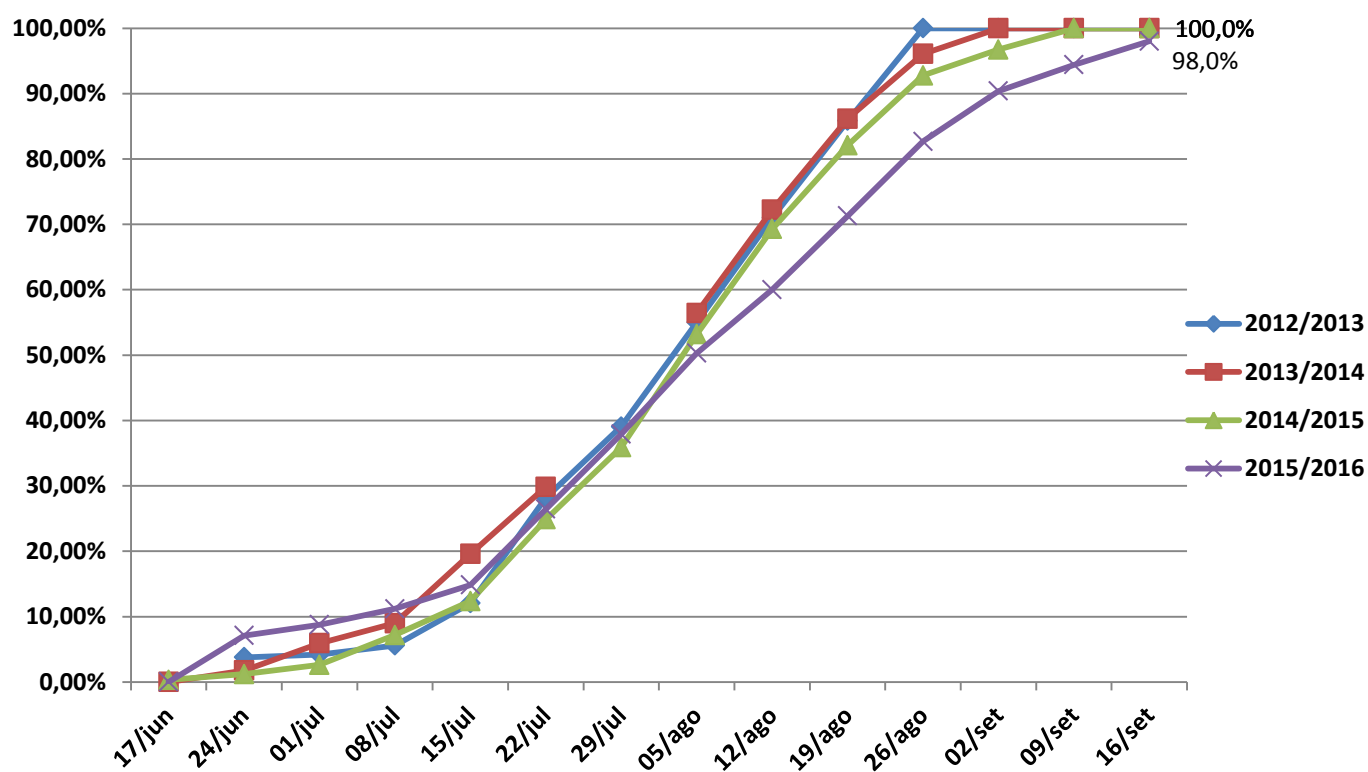

Fonte: APROSOJA-MS/ Sistema Famasul **Elaboração:** APROSOJA-MS/Sistema FAMASUL

A porcentagem de área colhida no estado na safra 2015/2016, encontra-se inferior em aproximadamente 2,0%, em relação à safra 2014/2015, para a data de 16 de setembro.

A evolução, na última semana, foi de aproximadamente 3,6% para o estado, ou seja, cerca de 56.000 hectares foram colhidos neste período.

Precipitação Pluviométrica Acumulada para o Mato Grosso do Sul

Entre os dias 10 a 16 de setembro de 2016, verifica-se, na **figura 1**, que ocorreram precipitações localizadas na região centro-sul, variando de 0mm a 25mm. A precipitação média estadual acumulada é de 0,6 mm.

Figura 1: Precipitação acumulada em Mato Grosso do Sul de 10/09 a 16/09/2016 respectivamente.

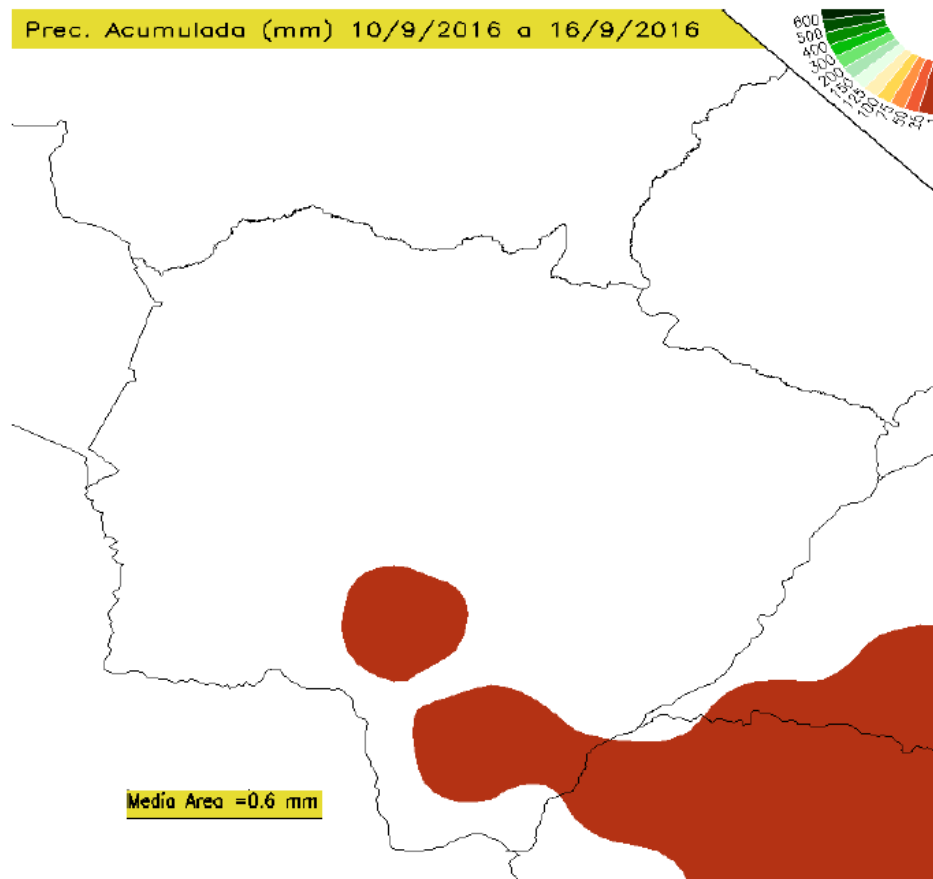

Fonte: clima1.cptec.inpe.br

Nos *gráficos 5 e 6* verificam-se os valores de precipitação acumulada entre os meses de janeiro e agosto de 2016 nos principais municípios produtores do estado.

Gráfico 5: Precipitação acumulada nos principais municípios produtores na região sul.

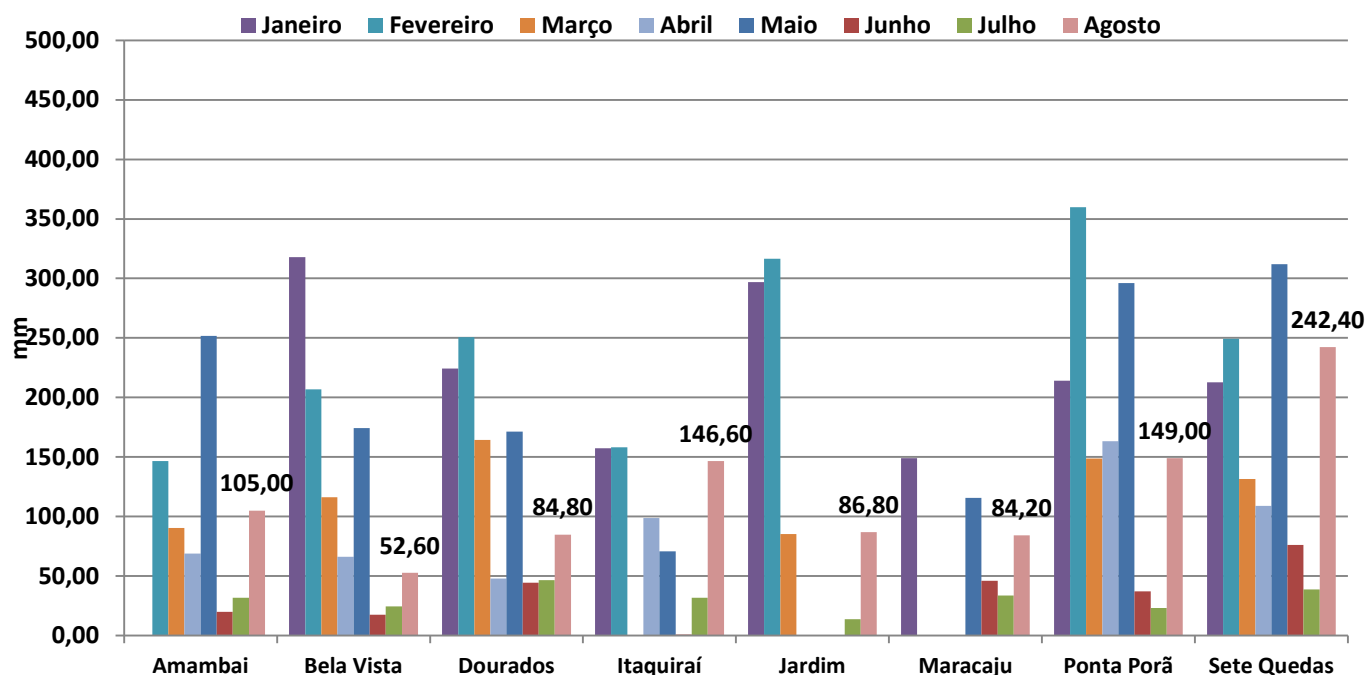

Fonte: CEMTEC/MS-Agraer **Elaboração:** APROSOJA-MS/Sistema FAMASUL

Gráfico 6: Precipitação acumulada nos principais municípios produtores na região centro/norte.

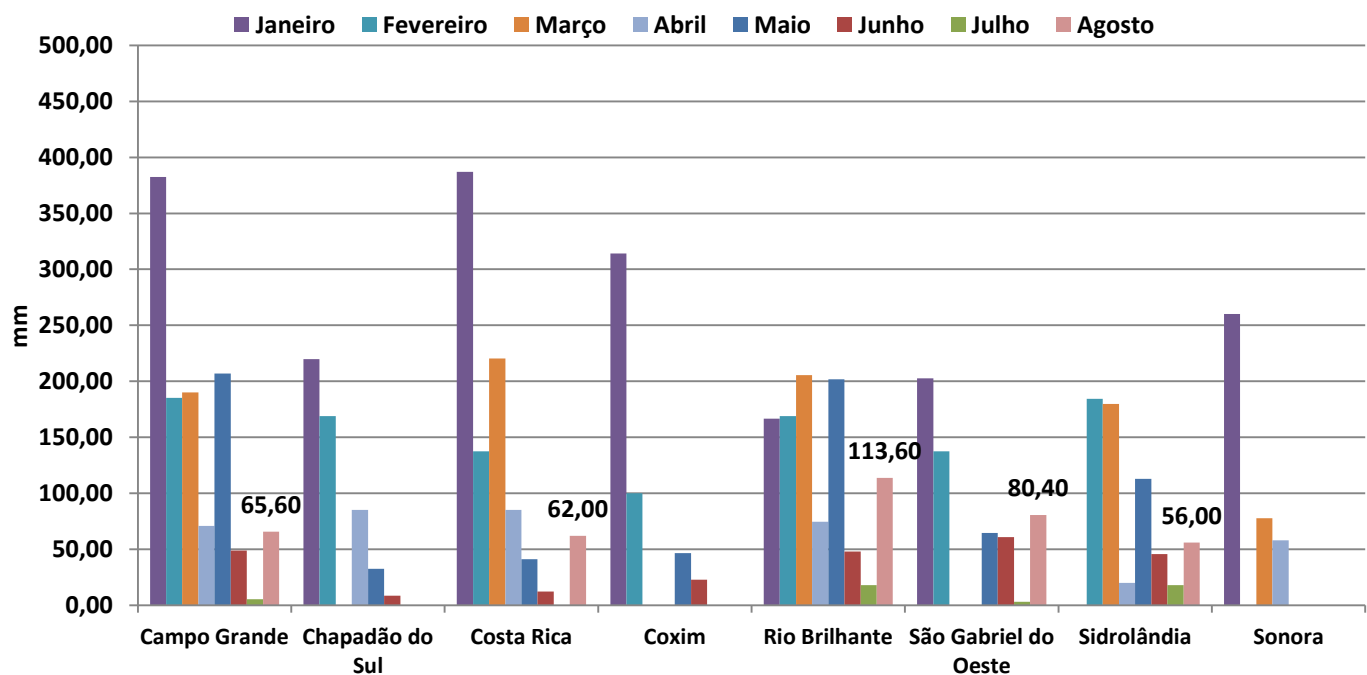

Fonte: CEMTEC/MS-Agraer **Elaboração:** APROSOJA-MS/Sistema FAMASUL

*pluviômetro de Chapadão do Sul, Coxim e Sonora com problema

De acordo com o Prognóstico Climático para Setembro, Outubro e Novembro (SON) de 2016 (*figura 02*), as chuvas para as regiões produtoras de Mato Grosso do Sul, devem permanecer entre as faixas de 200 a 600 mm.

Para o sul do Mato Grosso do Sul, a previsão por consenso indica maior probabilidade do total trimestral de chuva ocorrer na categoria dentro da faixa normal climatológica como a mais provável, com distribuição de 35%, 45% e 20% para as categorias acima, dentro e abaixo da faixa normal climatológica, respectivamente. A área cinza do mapa apresenta baixa previsibilidade ou se encontra em seu período climatológico de estiagem, o que implica igual probabilidade para as três categorias. Para o estado são previstas temperaturas entre normal e acima da normal climatológica.

Figura 02: Prognóstico Climático para os meses de setembro, outubro e novembro de 2016.

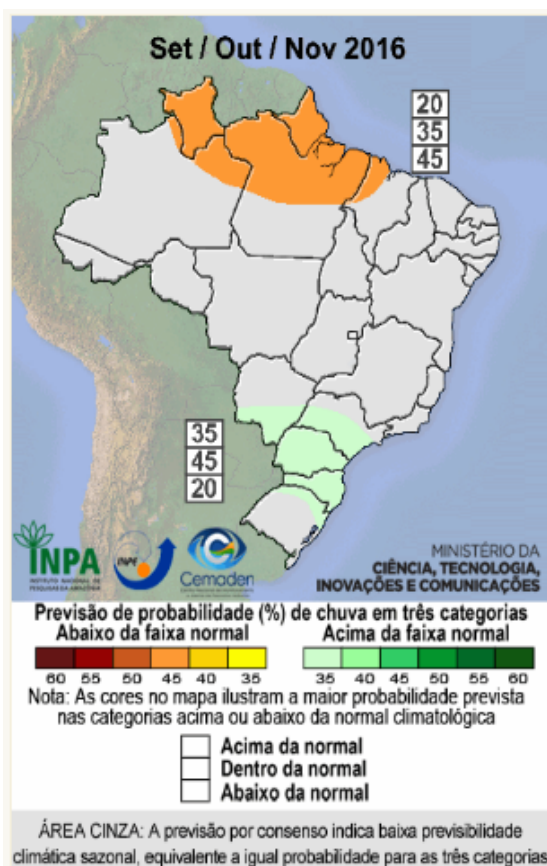

Fonte: <http://infoclima1.cptec.inpe.br/>

Previsão do tempo para o Mato Grosso do Sul

De acordo com o modelo Regional Eta (11 dias) - (15 X 15 km), a previsão numérica do tempo indica que haverá predomínio de sol entre os dias 24 e 26 de setembro, conforme pode ser observado na Figura 03.

Figura 03: Previsão do tempo para 24, 25 e 26 de setembro de 2016, respectivamente.

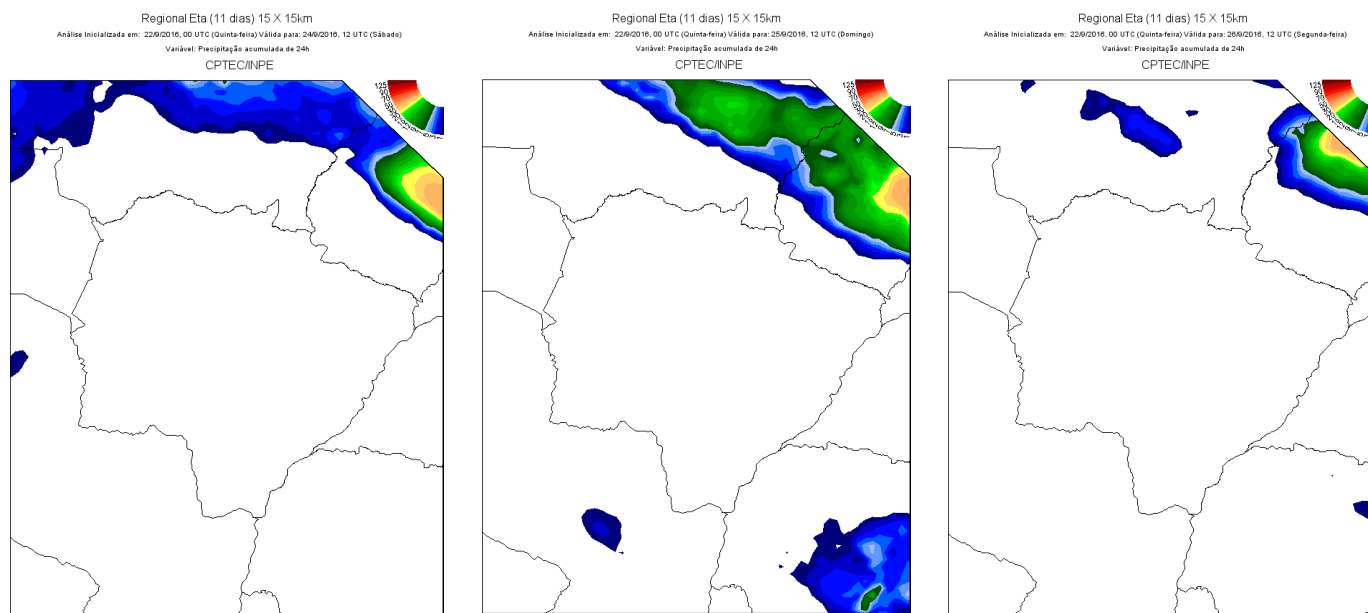

Fonte: previsaonumerica.cptec.inpe.br

Conjuntura Econômica

- O principal índice de inflação da economia brasileira, o Índice Nacional de Preços ao Consumidor Amplo (IPCA) apresentou variação de 0,44% em agosto de 2016 e ficou 0,08 pontos percentuais abaixo da taxa de 0,52% registrada no mês de julho. A inflação acumulada em 2016 (janeiro a agosto) foi de 5,42%, o item alimentação e bebidas registrou a maior taxa.
- Os índices calculados pela FGV apresentaram comportamento distintos no mês de agosto. A oscilação do IGP-M foi 0,15%, taxa menor que a registrada em julho, por outro lado o IGP-DI que registrou taxa negativa em julho agora em agosto variou 0,43%.
- Dólar encerra agosto com cotação média de R\$ 3,21. No acumulado do ano de janeiro a agosto, a moeda norte-americana recuou 20,79%. Na primeira quinzena de setembro o valor médio é de R\$ 3,26.
- Mato Grosso do Sul registrou saldo positivo na geração de empregos no mês de julho de 2016. Foram geradas 652 novas vagas. A maior contribuição veio da agropecuária que gerou 935 postos de trabalho.
- O agronegócio sul-mato-grossense foi responsável por 91,61% das exportações de MS em agosto deste ano. Os produtos florestais foram responsáveis por 27,67% da receita total das exportações. Em segundo lugar está o complexo carnes com 25,61% do total.

Gráfico 1 – Principais índices de inflação, em variação %.

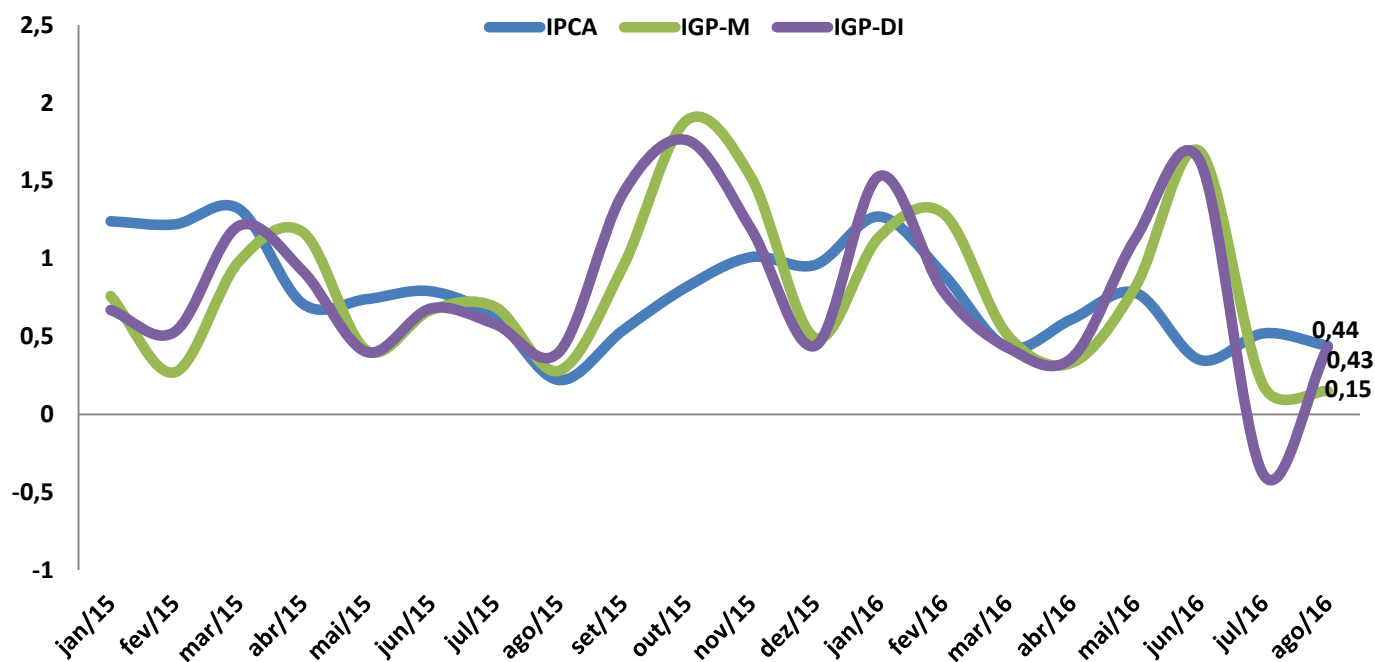

Fonte: FGV; IBGE; ANBIMA | Elaboração: DECON/SISTEMA FAMASUL

Gráfico 2 - IPCA Brasil, em variação acumulada (jan-ago 2016) - %.

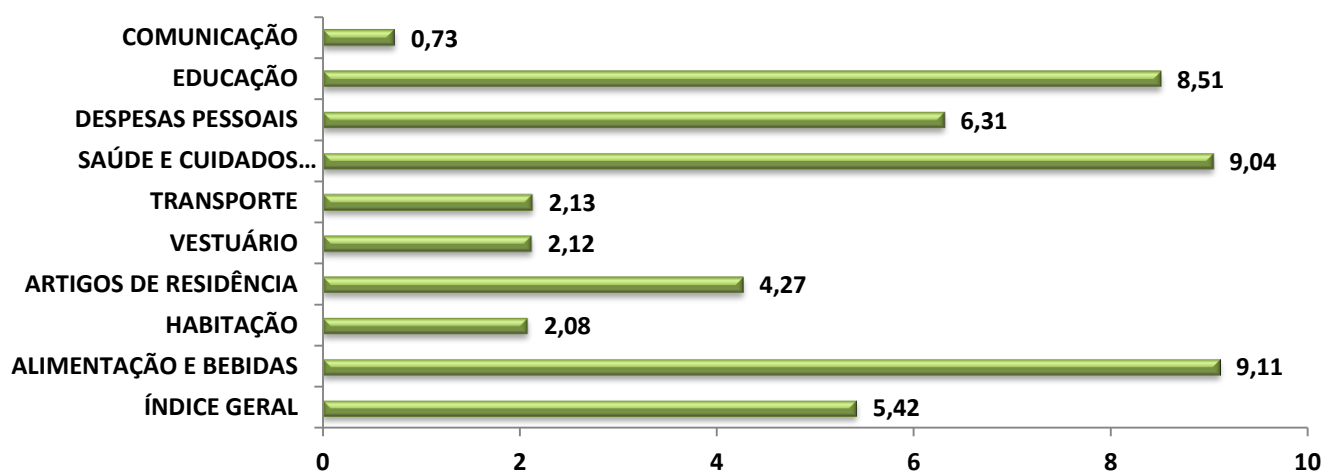

Fonte: IBGE | Elaboração: DECON/SISTEMA FAMASUL

Gráfico 3 - IPCA Campo Grande, em variação acumulada (jan-ago 2016) - %.

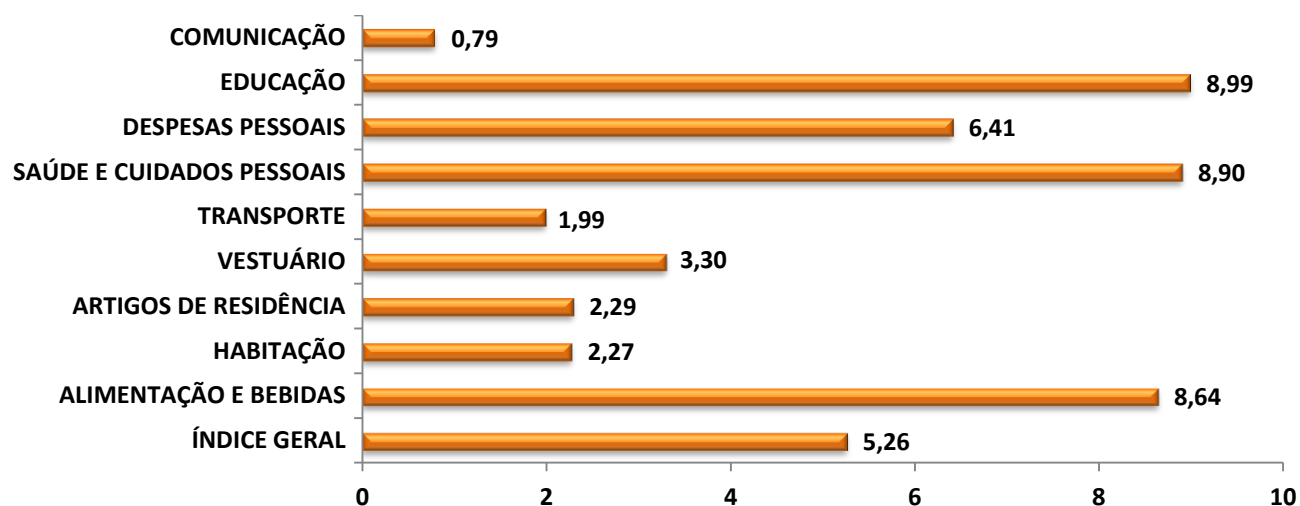

Fonte: IBGE | Elaboração: DECON/SISTEMA FAMASUL

Gráfico 4 - IPCA Campo Grande, em variação mensal - %.

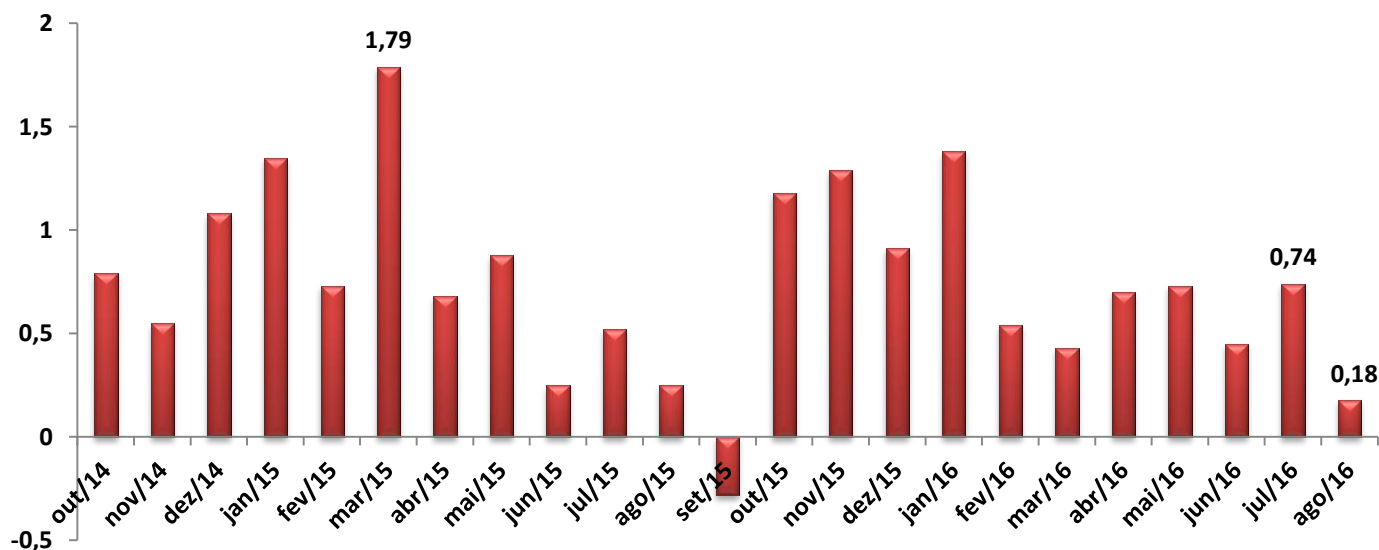

Fonte: IBGE | Elaboração: DECON/SISTEMA FAMASUL

Gráfico 5 – Taxa de câmbio comercial, em R\$/US\$.

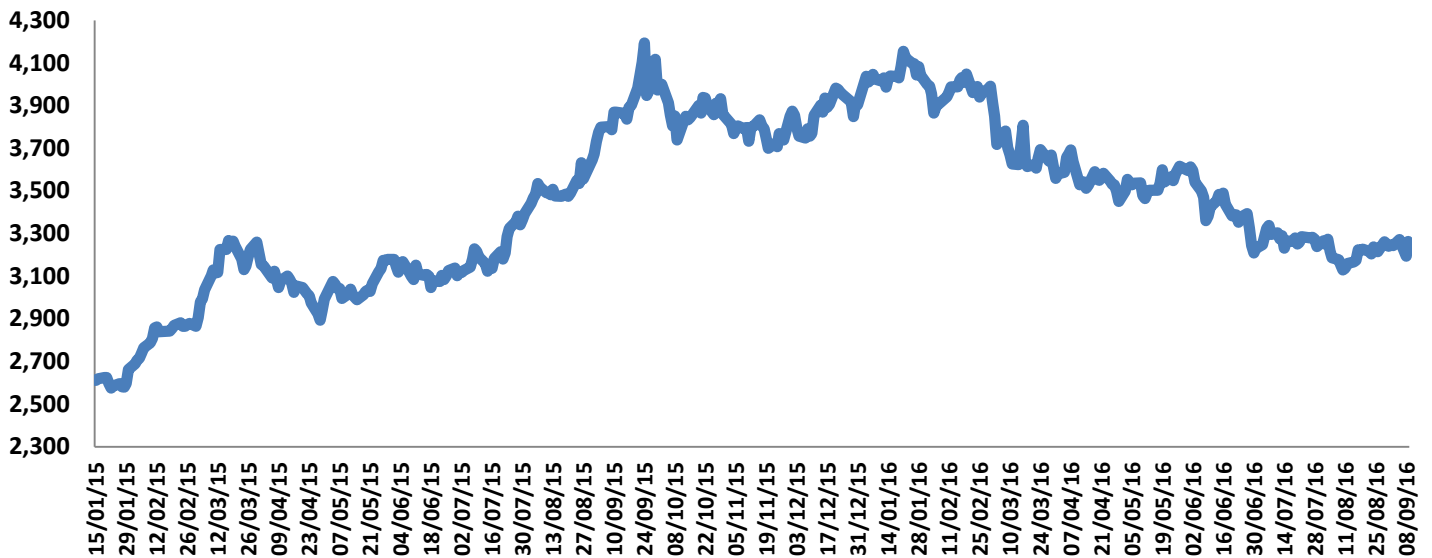

Fonte: BANCO CENTRAL DO BRASIL (Bacen) | Elaboração: DECON/SISTEMA FAMASUL

Gráfico 6 - Número de empregos gerados em MS por setor – Julho de 2016.

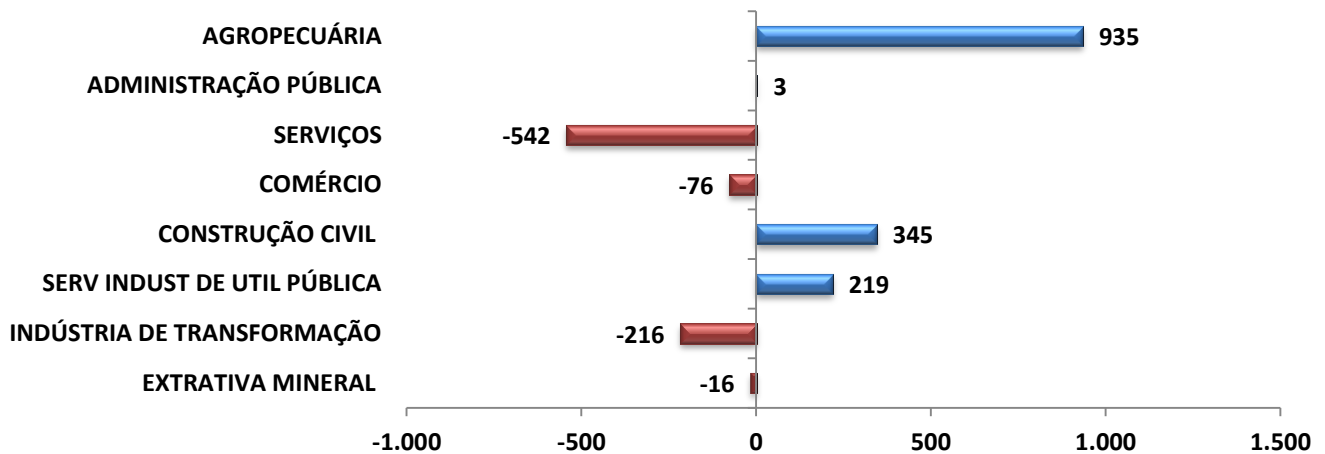

Fonte: MTE-CAGED | Elaboração: DECON/SISTEMA FAMASUL

Balança Comercial

Gráfico 7 - Participação do Agronegócio nas exportações de MS – Agosto 2016.

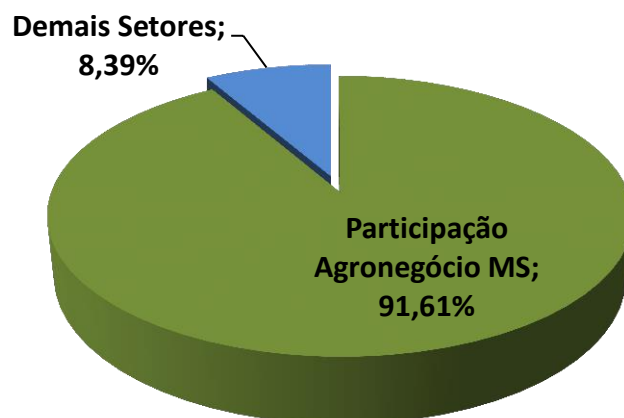

Fonte: Agrostat/MAPA; Secex/MDIC. Elaboração: DECON/SISTEMA FAMASUL.

Gráfico 8 - Principais produtos exportados pelo agronegócio de MS – Agosto 2016.

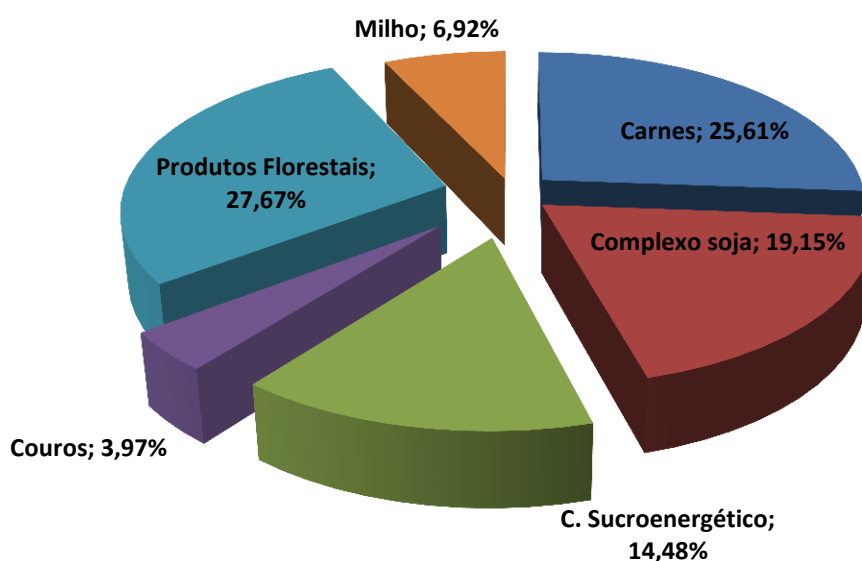

Fonte: Agrostat/MAPA. Elaboração: DECON/SISTEMA FAMASUL.

Soja

- O preço médio da saca em MS está cotado em R\$ 72,38, valorização de 1,58% no fechamento de 19/09. Quando comparado a igual período do ano passado apresenta retração de 0,84%.
- O indicador Cepea/Esalq apresentou valorização de 0,82% entre 01 e 19 de setembro deste ano. Quando comparado ao igual período do ano passado houve queda nominal de 0,09% (gráfico 10).

- Considerando uma produção de aproximadamente 7,4 milhões de toneladas para a safra 2015/16, o MS possui 90,92% ou 6,7 milhões de toneladas já negociados. Já em relação à safra 2017 o MS possui 22,20% de uma produção estimada de 7,2 milhões de toneladas já comprometida.

Tabela 1 - Preço médio da Soja em MS – 01 a 16 de Setembro de 2016 - Em R\$ por saca de 60 Kg.

Município	01/set	05/set	08/set	12/set	16/set	19/set	Var. %
Caarapó	72,00	72,00	71,00	73,00	72,00	74,00	2,78
Campo Grande	70,00	70,00	70,00	72,00	72,00	72,00	2,86
Chapadão do Sul	71,00	69,00	69,00	70,00	69,00	69,00	-2,82
Dourados	72,00	72,00	71,00	73,50	73,00	74,00	2,78
Maracaju	72,00	72,00	70,00	72,00	72,00	73,00	1,39
Ponta Porã	73,00	73,00	71,00	74,00	73,00	74,00	1,37
São Gabriel do Oeste	70,00	70,00	70,00	70,00	70,00	71,00	1,43
Sidrolândia	70,00	70,00	70,00	71,00	71,00	72,00	2,86
Preço Médio	71,25	71,00	70,25	71,94	71,50	72,38	1,58

Fonte: Granos Corretora | Elaboração: DECON/ SISTEMA FAMASUL

Gráfico 09 - Comportamento dos Preços Internos de Mato Grosso do Sul (R\$/SC).

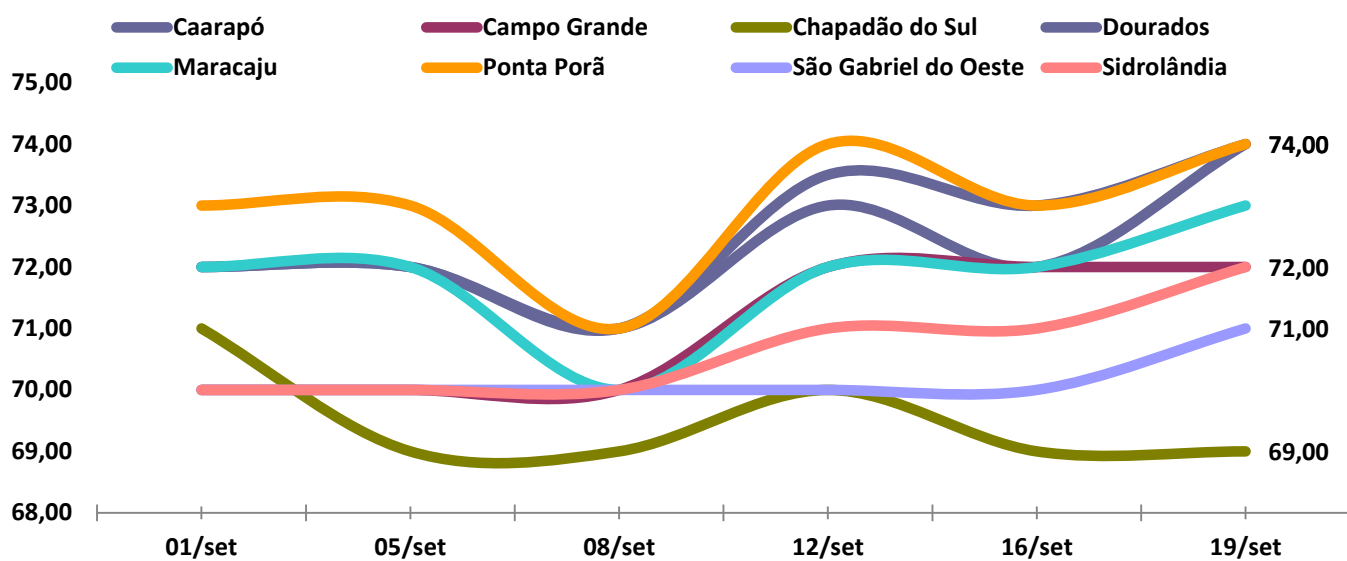

Fonte: Granos Corretora | Elaboração: DECON/SISTEMA FAMASUL

Gráfico 10 – Indicador Cepea/Esalq Soja Paranaguá/PR - (R\$/sc de 60Kg).

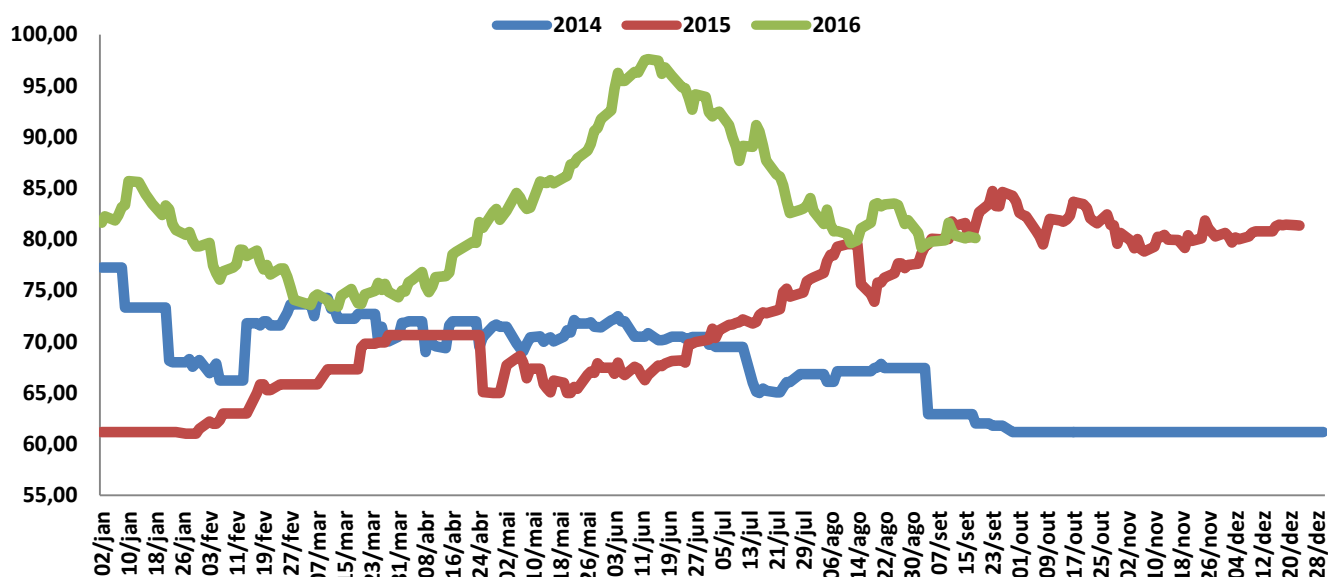

Fonte: Cepea/Esalq - Elaboração: DECON/SISTEMA FAMASUL

Gráfico 11 – Evolução da comercialização da soja em MS – (%).

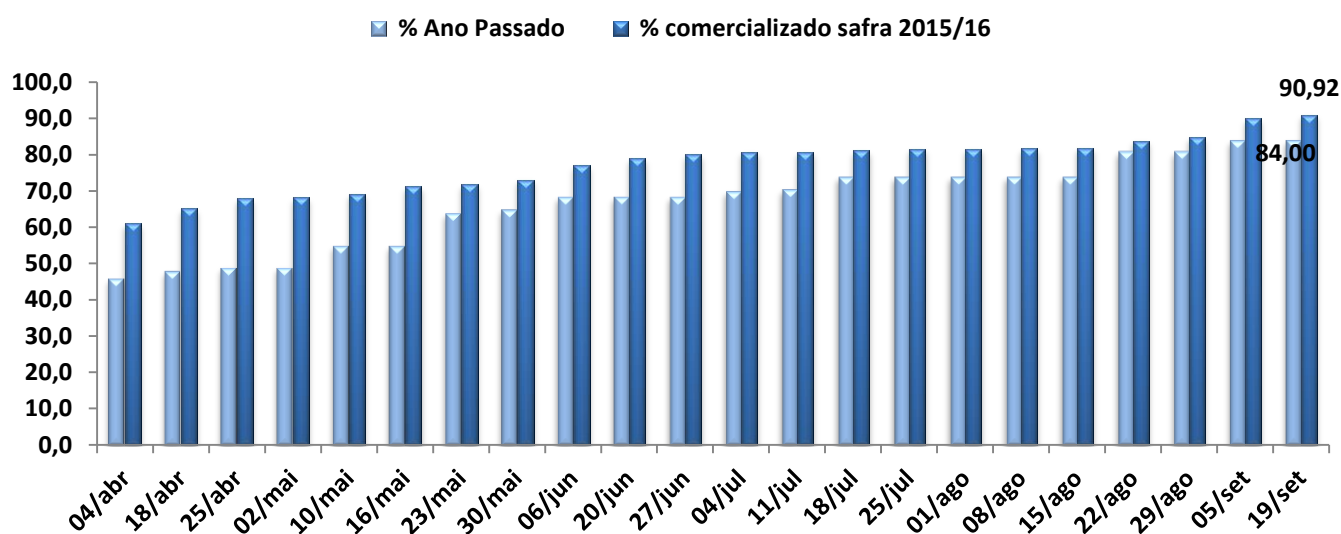

Fonte: Granos Corretora - Elaboração: DECON/SISTEMA FAMASUL

Mercado Futuro da Soja - CBOT/CHICAGO

- Valorização nas cotações no CBOT em Chicago/EUA entre 01 e 19 de setembro. O contrato com vencimento em novembro de 2016 encerrou o período com alta de 3,05% e cotado a US\$ 9,73 por bushel¹. Os contratos de janeiro e março de 2017 apresentaram o mesmo comportamento, subindo 3,22% e 3,32%, respectivamente, com o bushel cotado a US\$ 9,78 e US\$ 9,82. O contrato de maio/2017 registrou cotação de US\$ 9,87/bushel.

¹ Unidade de medida de volume, que em quilos corresponde aproximadamente á 27,21 Kg.

- O prêmio de porto Paranaguá-PR com vencimento em setembro de 2016 apresentou alta de 2,94% entre 01 e 19 de setembro e cotado a 1,75 centavos de dólar sobre os preços de Chicago.

Gráfico 12 - Mercado Futuro da Soja - Em dólares por Bushel - CBOT – Fechamento.

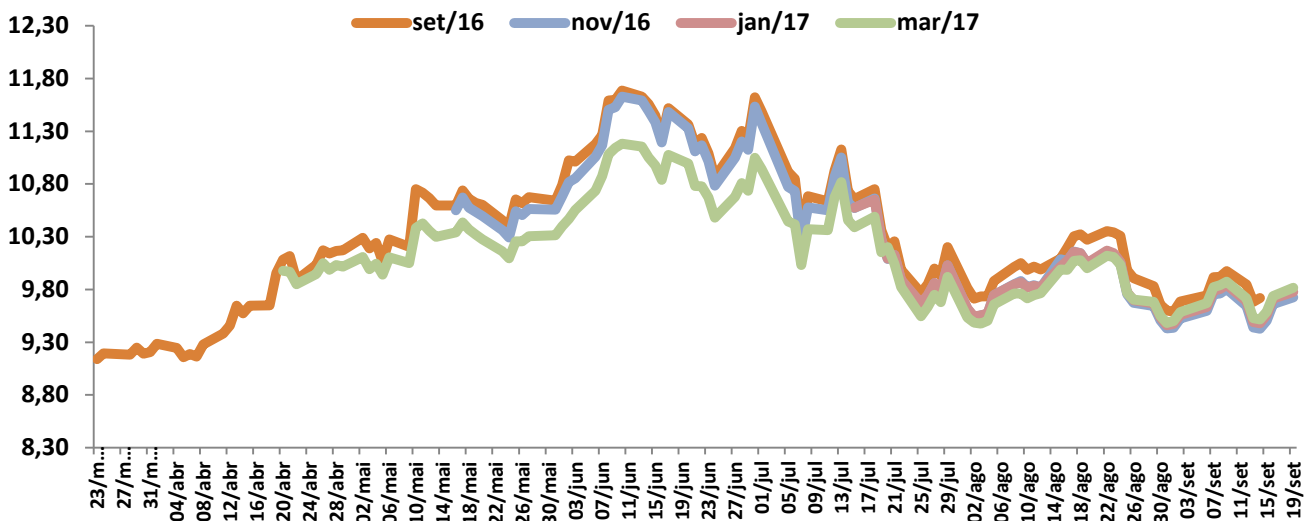

Fonte: CME Group/Notícias Agrícolas | Elaboração: DECON/SISTEMA FAMASUL

Gráfico 13 - Farelo de Soja - Bolsa de Chicago - (US\$/ton).

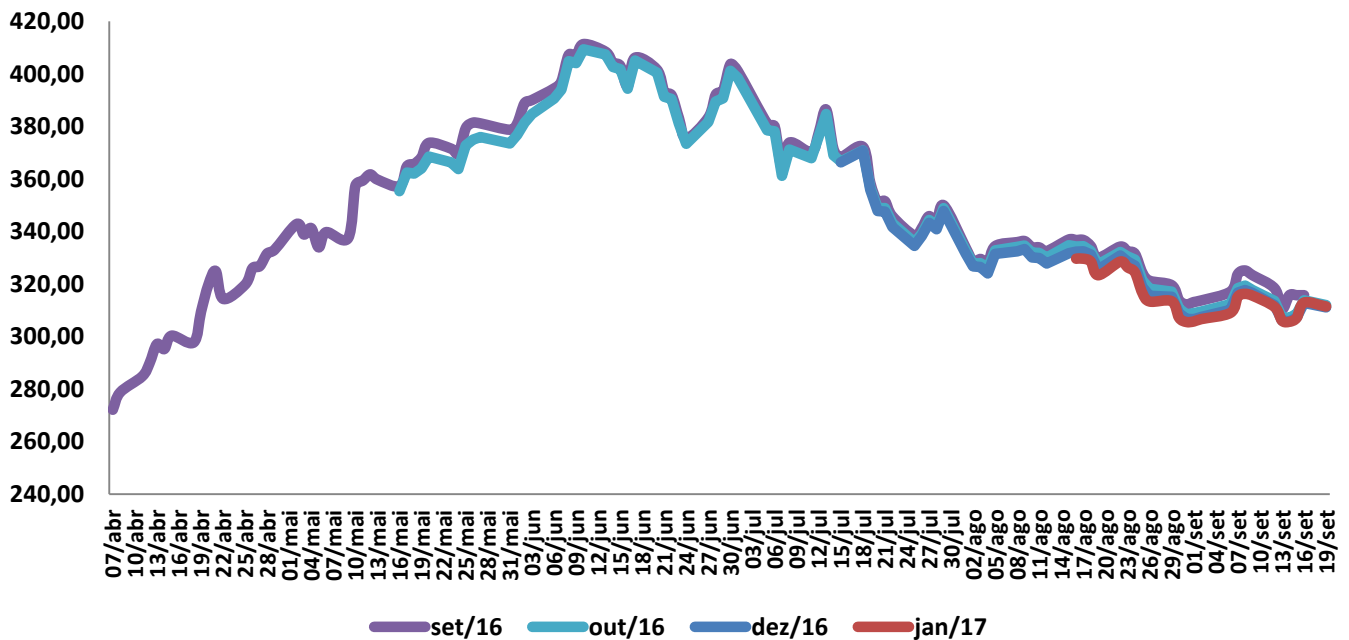

Fonte: CME Group/Notícias Agrícolas | Elaboração: DECON/SISTEMA FAMASUL

Gráfico 14 - Farelo de Soja – Estados Unidos - (US\$/ton).

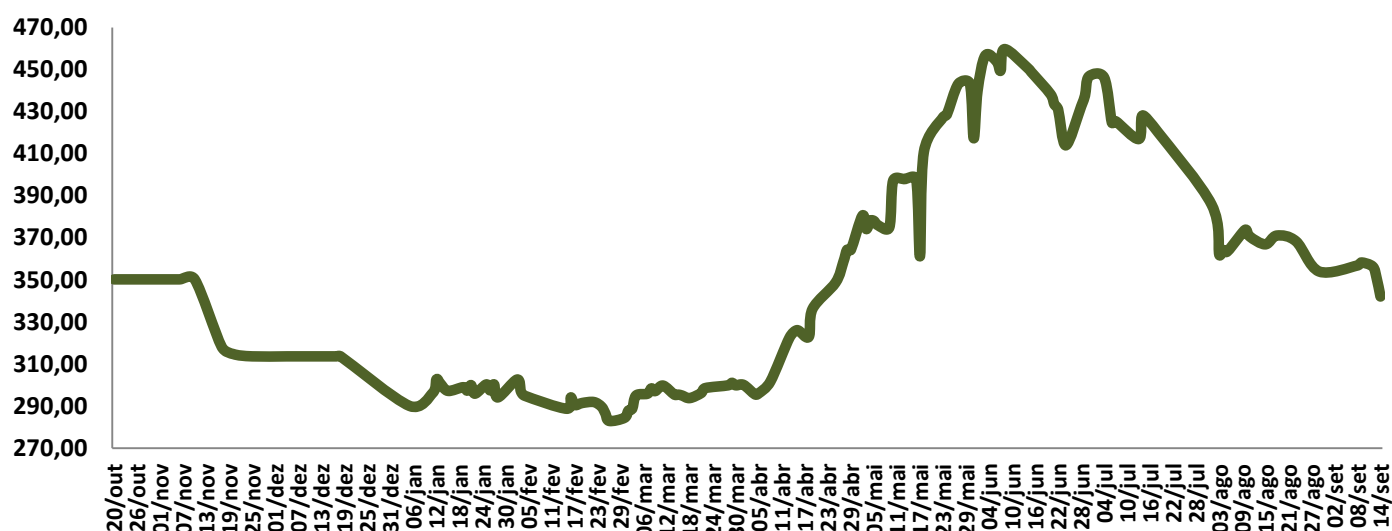

Fonte: Biomercado/Notícias Agrícolas | Elaboração: DECON/SISTEMA FAMASUL

Gráfico 15 - Prêmio Soja - Porto de Paranaguá/PR – (US\$/Bushel).

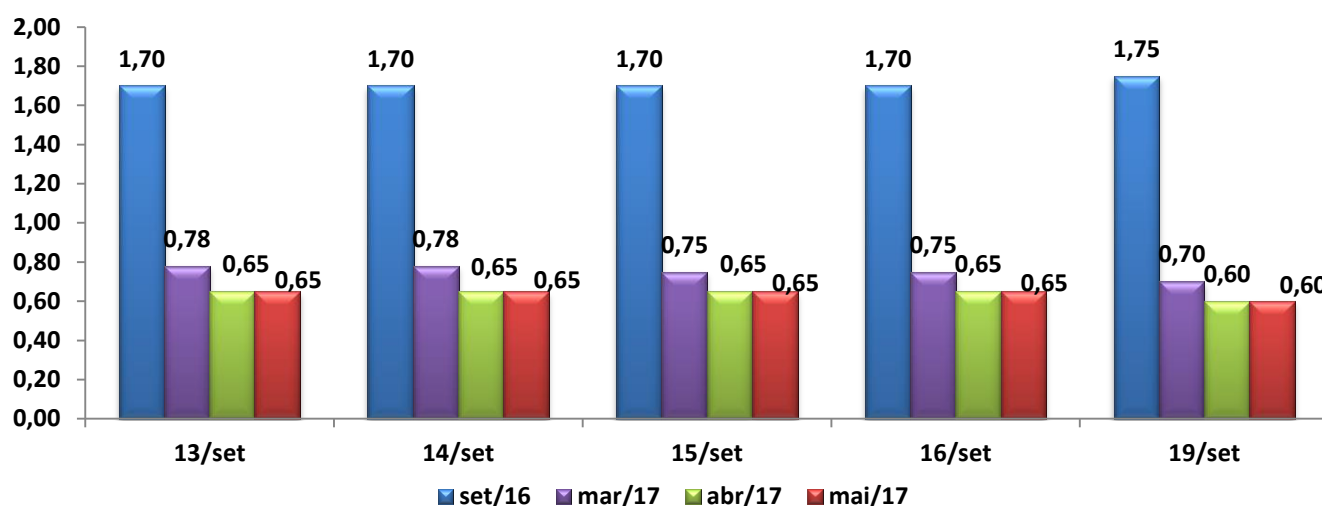

Fonte: Notícias Agrícolas | Elaboração: DECON/SISTEMA FAMASUL

Exportações

- Em agosto deste ano foram exportadas por MS 115 mil toneladas de soja em grãos, queda de 45,8% em relação a igual período do ano passado. Quanto às receitas, representaram em agosto deste ano, US\$ 47,8 milhões, recuo de 41,5% em relação a igual período de 2015.
- A China foi o principal destino das exportações de soja em grão de MS em agosto deste ano, respondendo por 98,7 mil toneladas ou 33,1% do total.
- O porto de Paranaguá-PR com 50,8% do total foi a principal porta de saída da soja em grão exportada por MS em agosto.

- O volume exportado de farelo de soja totalizou 5,8 mil toneladas, caiu 90,7% no comparativo entre agosto deste ano com igual período do ano passado.

Gráfico 16 – Exportações de soja em grãos – MS.

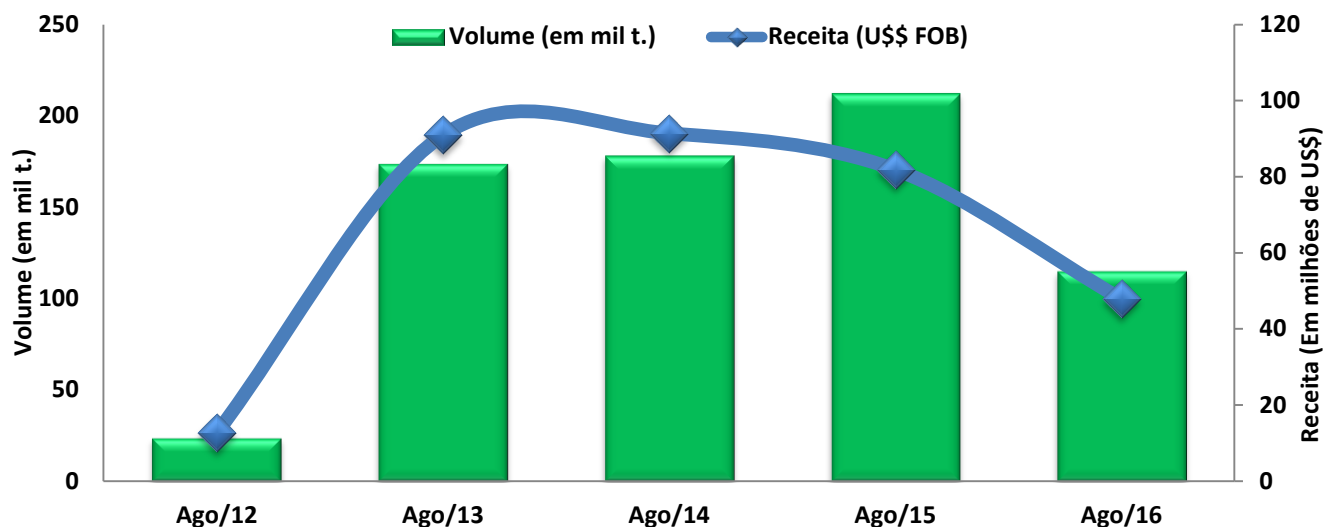

Fonte: SECEX (MDIC) | Elaboração: DECON/ SISTEMA FAMASUL

Gráfico 17 - Volume exportado de Soja em grãos por MS.

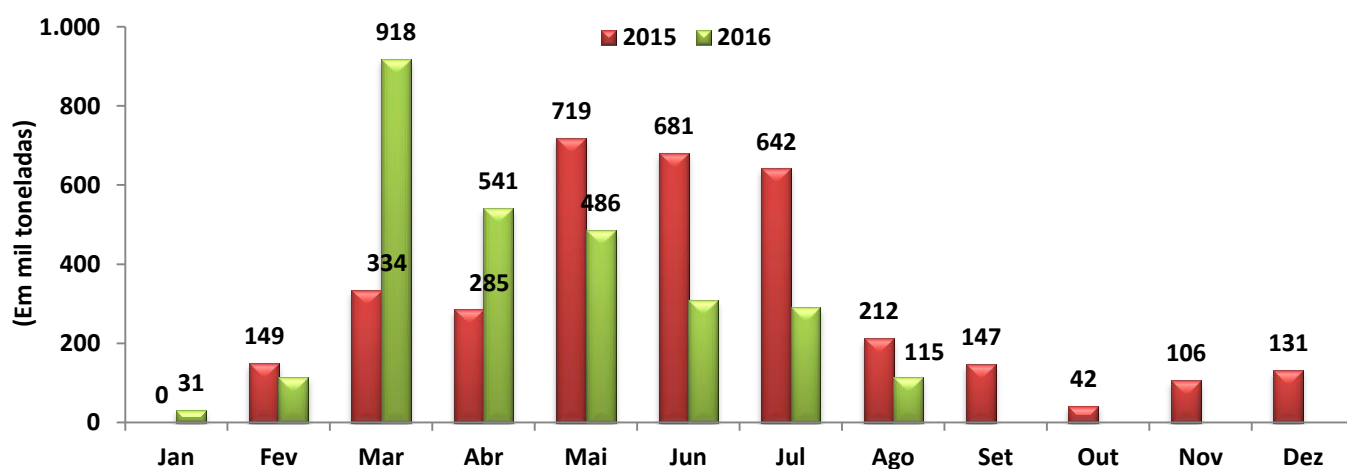

Fonte: SECEX (MDIC) | Elaboração: DECON/SISTEMA FAMASUL

Tabela 2 - Principais países importadores de soja em grãos de MS – Agosto 2016.

País	US\$ FOB	Peso Líquido (toneladas)	% do Total
China	41.010.590	98.754	33,14
Taiwan	6.728.698	15.926	5,44
Tailândia	123.452	338	0,10
Holanda	16.532	40	0,01
Total	123.752.937	115.058	100,00

Fonte: SECEX (MDIC) | Elaboração: DECON/SISTEMA FAMASUL

Tabela 3 – Exportação de soja em grãos por Porto – MS – Agosto 2016.

Porto	US\$ FOB	Peso Líquido (toneladas)	% do Total
Paranaguá-PR	24.304.796	61.294	50,8
São Francisco do Sul-SC	21.969.475	49.812	45,9
Santos-SP	1.588.469	3.912	3,3
Santarem-PA	16.532	40	0,0
Total	47.879.272	115.058	100,0

Fonte: SECEX (MDIC) | Elaboração: DECON/SISTEMA FAMASUL

Tabela 4 - Exportações de soja em grãos por unidade da federação – Agosto 2016.

Unidade Federativa	US\$ FOB	Peso Líquido (toneladas)	% no Total
RS	569.316.705	1.327.413	35,79
MT	238.993.333	577.327	15,03
PR	146.718.557	349.808	9,22
GO	109.746.921	273.823	6,90
BA	95.670.063	247.869	6,02
PA	80.794.938	199.291	5,08
MA	75.466.510	183.762	4,74
SP	65.533.242	156.723	4,12
SC	57.728.477	124.396	3,63
Total	1.590.492.885	3.816.071	100,00

Fonte: SECEX (MDIC) | Elaboração: DECON/SISTEMA FAMASUL

Gráfico 18 - Exportações de Farelo de Soja por MS.

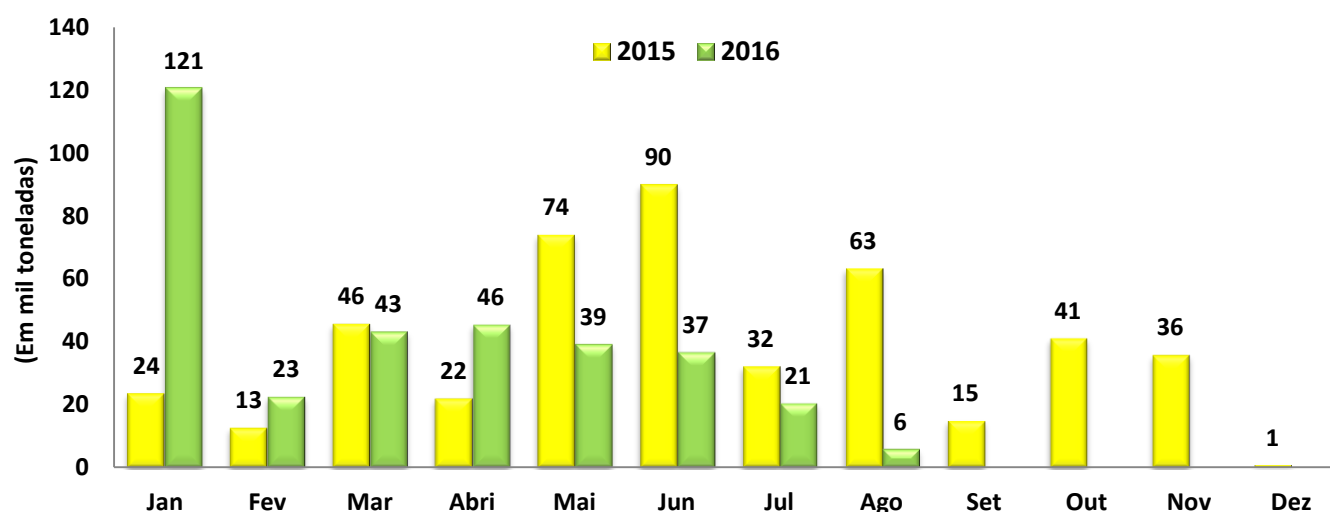

Fonte: SECEX (MDIC) | Elaboração: DECON/SISTEMA FAMASUL

Milho Mercado Interno

- Em MS, a saca está sendo negociada em média a R\$ 30,50, recuo de 4,50% em relação ao início do mês. No comparativo com setembro do ano passado houve alta nominal de 34%.
- O indicador Cepea/Esalq, no fechamento de 19/09 recuou 0,21% em relação ao início do mês, quando comparado a setembro do ano passado acumula alta de 34,6% (gráfico 20).
- Considerando uma produção de 5,96 milhões de toneladas para a safra 2016, o MS possui até 19 de setembro deste ano 71,82% ou 4,28 milhões de toneladas já negociadas.

Tabela 5 - Preço médio do Milho em MS – 01 a 19 de Setembro de 2016 - Em R\$ por saca de 60 Kg.

Município	01/set	05/set	08/set	12/set	16/set	19/set	Var %
Caarapó	32,00	31,00	30,00	31,00	30,00	30,00	-6,25
Campo Grande	32,00	32,00	30,00	30,00	30,00	30,00	-6,25
Chapadão do Sul	32,00	32,00	30,00	30,00	30,00	30,00	-6,25
Dourados	33,00	32,00	32,00	32,00	32,00	32,00	-3,03
Maracaju	32,00	32,00	29,00	31,00	31,00	31,00	-3,13
Ponta Porã	32,00	32,00	30,00	31,00	31,00	31,00	-3,13
São Gabriel do Oeste	31,00	31,00	30,00	30,00	30,00	30,00	-3,23
Sidrolândia	31,50	31,50	30,00	30,00	30,00	30,00	-4,76
Preço Médio	31,94	31,69	30,13	30,63	30,50	30,50	-4,50

Fonte: Granos Corretora | **Elaboração:** DECON/ SISTEMA FAMASUL

Gráfico 19 - Comportamento dos Preços Internos de Mato Grosso do Sul (R\$/sc).

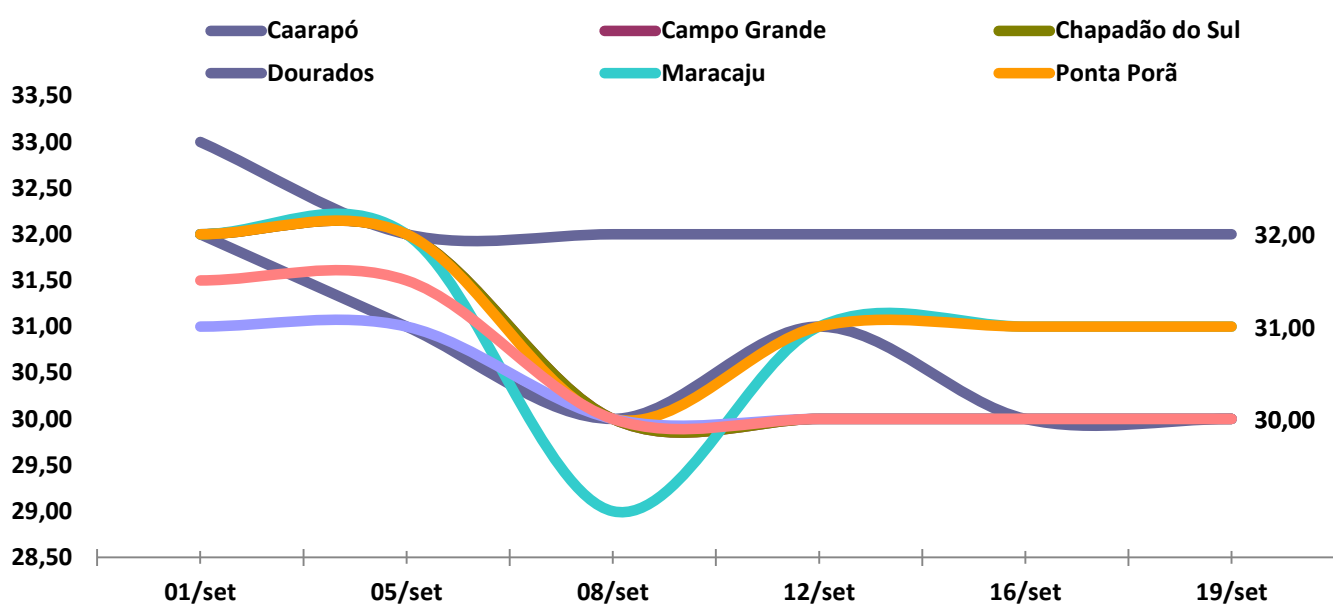

Fonte: Granos Corretora | **Elaboração:** DECON/ SISTEMA FAMASUL

Gráfico 20 – Indicador Cepea-Esalq - Milho - (R\$/sc de 60Kg).

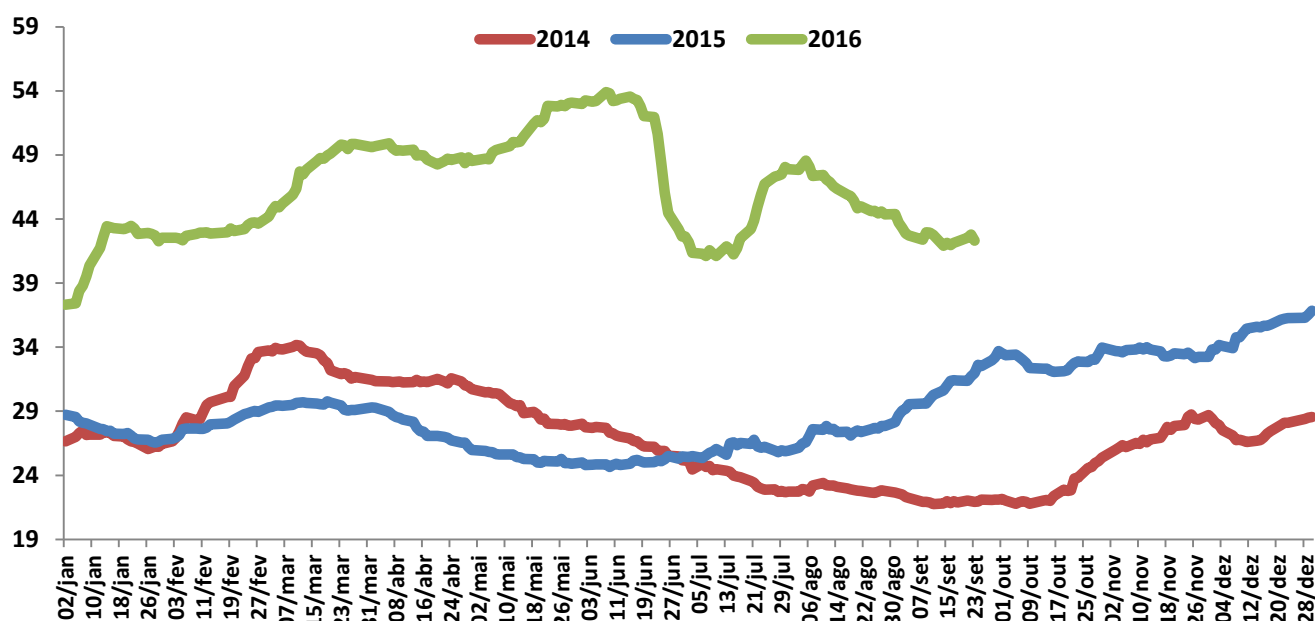

Fonte: Cepea/Esalq/BM&F Bovespa | Elaboração: DECON/SISTEMA FAMASUL

Gráfico 21 – Evolução da comercialização do milho em MS.

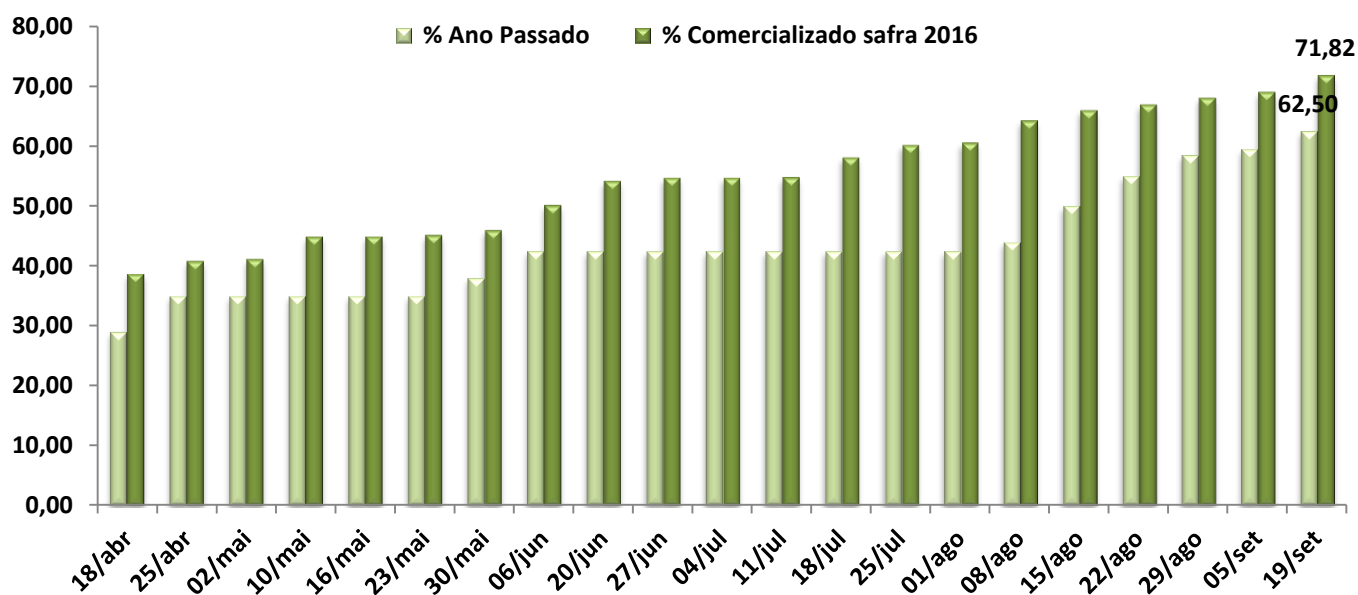

Fonte: Granos Corretora - Elaboração: DECON/SISTEMA FAMASUL

Mercado Futuro do Milho

- Movimento de alta nos preços do milho nas cotações internacionais em Chicago/EUA. O contrato com vencimento em dezembro/2016 avançou 4,17% saindo de US\$ 3,24 por bushel para US\$ 3,37. O contrato com vencimento em março/2017 foi negociado a US\$ 3,48 por bushel, alta de 3,96% frente aos US\$ 3,34 negociados em 01/09. No vencimento de maio/2017 o bushel foi negociado à US\$ 3,55.

- As cotações na BM&F apresentaram valorização no fechamento de 19/09 quando comparado ao início do mês. No contrato com vencimento em novembro de 2016 houve alta de 5,81% com a saca de 60 Kg cotada a R\$ 42,05. Para os vencimentos de 2017 o maior valor registrado foi R\$ 42,40/saca no contrato de janeiro/2017.

Gráfico 22 - Mercado Futuro do Milho - Em dólares por Bushel - CBOT – Fechamento.

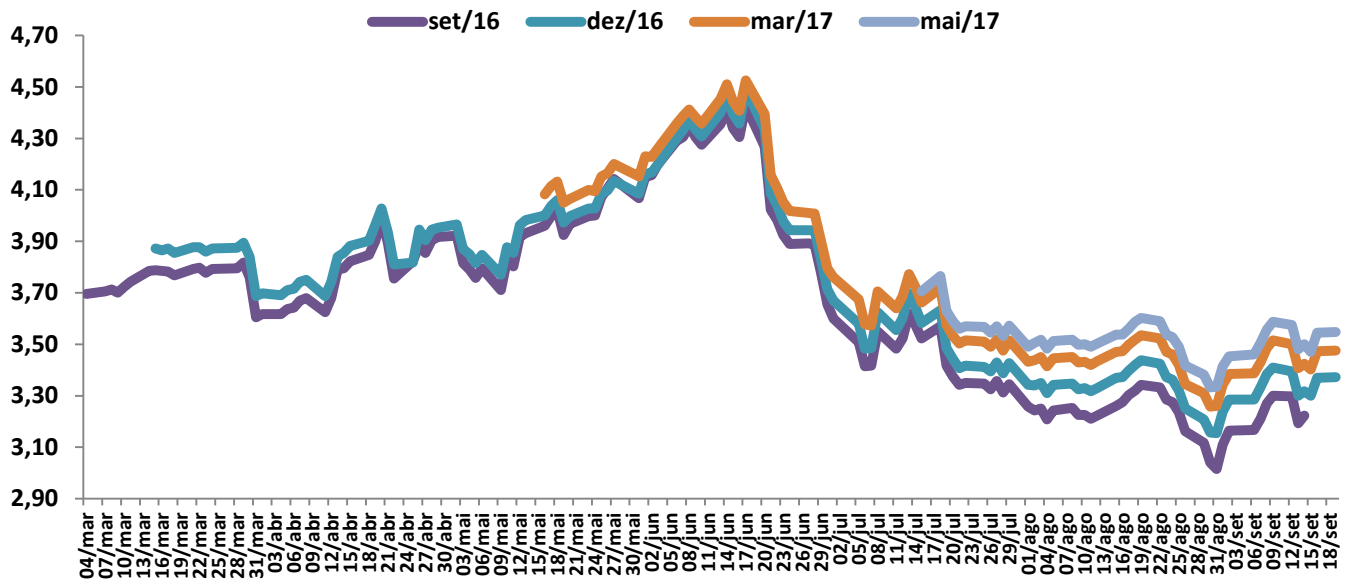

Fonte: CME Group/Notícias Agrícolas – Elaboração: DECON/SISTEMA FAMASUL

Gráfico 23 - Mercado Futuro do Milho - Em R\$ por saca de 60 Kg – BM&FBovespa – Fechamento.

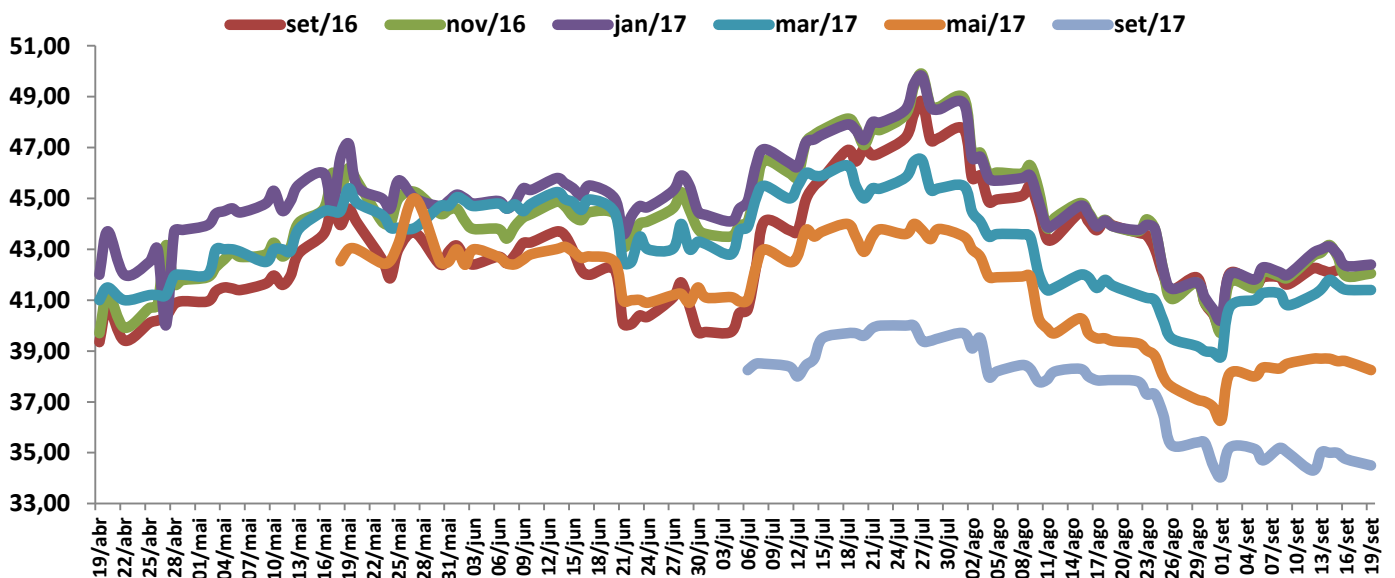

Fonte: BM&F/Notícias Agrícolas | Elaboração: DECON/SISTEMA FAMASUL

Exportações

- Os dados da Secex/MDIC mostram que o MS exportou em agosto de 2016 mais 121 mil toneladas, recuo de 44,96% em relação a igual período do ano passado, as receitas foram de US\$ 19 milhões, 49,4% menor que o verificado em agosto de 2015.
- O principal destino do milho sul-mato-grossense, em agosto deste ano, foi o Irã, com 34,2% do total. A segunda posição foi ocupada pelo Egito, com um total superior a 24 mil toneladas ou 19,4% do total.
- O porto de Santos/SP foi a principal porta de saída do milho em agosto deste ano, 56,56% do total. Pelo porto de Paranaguá/PR foram 43,44%.
- O estado de MT segue na liderança das exportações de milho, mais de 2 milhões de toneladas ou 79,97% das exportações brasileiras de milho.

Gráfico 24 - Exportações de Milho em Grão de MS.

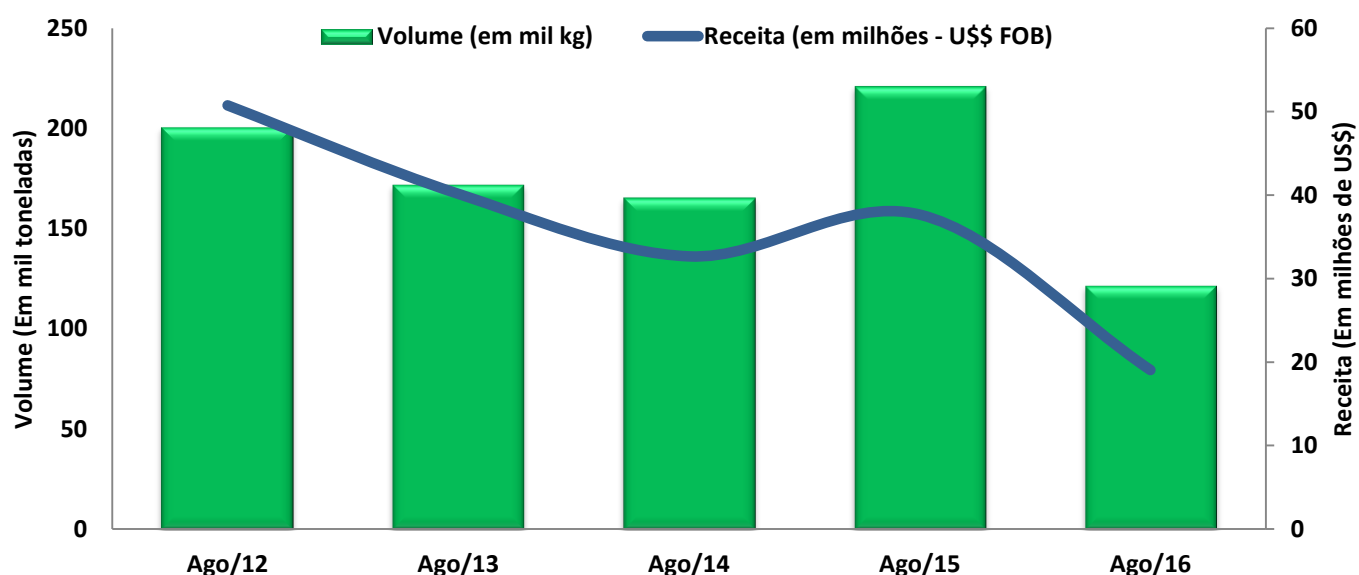

Fonte: SECEX (MDIC) | Elaboração: DECON/SISTEMA FAMASUL

Tabela 6 - Principais países importadores de milho de MS – Agosto 2016.

País	US\$ FOB	Peso Líquido (Ton)	% do Total
Irã	6.525.121	39.716	34,26
Egito	3.702.834	24.300	19,44
Holanda	3.536.790	25.202	18,57
Vietnã	2.745.912	16.274	14,42
Malásia	1.395.625	8.860	7,33
Bangladesh	948.694	6.220	4,98
Total	19.047.008	121.742	100,00

Fonte: SECEX (MDIC) | Elaboração: DECON/SISTEMA FAMASUL

Tabela 7 - Exportação milho em grãos por porto - MS – Agosto 2016.

Porto	US\$ FOB	Peso Líquido (Ton)	% do Total
Santos - SP	10.773.061	66.404	56,56
Paranaguá - PR	8.273.947	55.338	43,44
Total	19.047.008	121.742	100,00

Fonte: SECEX (MDIC) | Elaboração: DECON/SISTEMA FAMASUL

Tabela 8 – Exportação de milho por unidade da federação – Agosto 2016.

Unidade Federativa	US\$ FOB	Peso Líquido (toneladas)	% Total
Mato Grosso	345.374.800	2.048.174	79,97
Goiás	28.589.721	164.592	6,62
Paraná	22.344.693	131.697	5,17
Mato Grosso do Sul	19.047.008	121.742	4,41
São Paulo	6.416.737	37.863	1,49
Rondônia	3.294.217	19.824,1	0,76
Maranhão	3.013.711	18.698,5	0,70
Minas Gerais	1.219.424	6.987,0	0,28
Total	431.894.945	2.564.919	100,00

Fonte: SECEX (MDIC) | Elaboração: DECON/SISTEMA FAMASUL

Departamento Técnico e de Produção

Leonardo Carlotto Portalete

Eng. Agrônomo Analista Técnico em Agricultura

e-mail: leonardo@famasul.com.br

Ana Beatriz Paiva Sá Earp de Melo

Eng. Ambiental – Analista Técnica

e-mail: anabeatriz@senarms.org.br

Departamento de Análise Econômica

Adriana Mascarenhas

Economista – Gestora do Departamento

e-mail: adriana@famasul.com.br

Eliamar Oliveira

Economista – Analista Técnica

e-mail: eliamar@senarms.org.br

Luiz Eliezer

Economista – Analista Técnico

e-mail: luiz@famasul.com.br

Eng. Agrônomo(s): *Dany Correa/Lucas Camargos/Robson Rodrigues*

Tec. Agrícolas(s): *Reinaldo Adriano/Tiago Gonsalves/Marlan*

Palácio/Milton de Oliveira

Equipe de campo - APROSOJA/MS

e-mail: projetosiqams@gmail.com

Sistema Famasul

Federação da Agricultura e Pecuária de MS

www.famasul.com.br

Endereço: Rua Marcino dos Santos, 401.

Bairro Cachoeirinha II, Campo Grande-MS.

Fone: (067) 3320-9750 ou (67) 3320-9724

EXPEDIENTE

Presidente: Mauricio Koji Saito

Vice-Presidente: Nilton Pickler

Diretor Executivo: Lucas Galvan

1º Secretário: Terezinha de Souza Candido Silva

2º Secretário: Diogo Peixoto da Luz

3º Secretário: André Ribeiro Bartocci

1º Tesoureiro: Luis Alberto Moraes Novaes

2º Tesoureiro: Thaís Carbonaro Faleiros

3º Tesoureiro: Rogério de Menezes

APROSOJA/MS

Associação dos Produtores de Soja e Milho de Mato Grosso do Sul

www.aprosojams.org.br/sigaweb

Endereço: Rua Marcino dos Santos, 401.

Bairro Cachoeirinha II, Campo Grande-MS.

Fone: (067) 3320-9750 ou (67) 3320-9724

E-mail: aprosojams@aprosojams.org.br

EXPEDIENTE

Diretor Presidente: Christiano da Silva Bortolotto

Vice Presidente: Sergio Luiz Marcon

Diretor Administrativo: André Figueiredo Dobashi

2º Diretor Administrativo: Luis Carlos Seibt

Diretor Financeiro: Rodrigo Ângelo Lorenzetti

2º Diretora Financeira: Thaís Carbonaro Faleiros

Diretores Regionais: Jorge Michel

Lucio Damalia

Juliano Schmaedecke

Roger Azevedo Intrivini

REALIZAÇÃO



PARCEIROS

