



ACOMPANHAMENTO DE SAFRA SOJA - 2015/2016

Entre os dias 21 e 24 de setembro, foram realizadas 54 entrevistas em propriedades dos principais municípios produtores de soja do estado, para realizar o levantamento de informações referentes ao acompanhamento do plantio da soja

safrã verãõ 2015/2016. As principais informações obtidas referem-se à data de plantio, área plantada, atividades de preparação do solo e variedade a ser utilizada nesta safrã, entre outras.

REGIÃO NORTE

Municípios:

São Gabriel do Oeste, Pedro Gomes, Coxim, Sonora, Costa Rica, Paraíso das Águas e Chapadão do Sul.

Variedade:

A variedade mais indicada foi Anta 82.

Dessecação:

Todas as propriedades visitadas estão realizando a dessecação.

Adubação:

100 % das propriedades visitadas realizaram adubação em pré-plantio.

Precipitação:

Não ocorreram precipitações, durante a semana, nas propriedades visitadas.

Observação Importante:

Identificadas áreas novas de soja em Paraíso das Águas.

Gráfico 01: Previsão de plantio para os produtores entrevistados na região Norte



Fonte: APROSOJA-MS | Elaboração: DEPRO-Gestão Territorial

REGIÃO SUDOESTE

Municípios:

Guia Lopes da Laguna, Jardim, Bela Vista e Maracaju

Variedade:

BMX Potência e M6410IPRO foram as mais indicadas pelos produtores entrevistados.

Dessecação:

100% das propriedades visitadas realizaram dessecação.

Tratamento de sementes:

37% realizaram tratamento de sementes.

Precipitação:

Não ocorreram precipitações, durante a semana, nas propriedades visitadas.

Observação Importante:

Identificadas áreas novas e aumento de área de soja em Bela Vista.

Gráfico 02: Previsão de plantio para os produtores entrevistados na região Sudoeste



Fonte: APROSOJA-MS | Elaboração: DEPRO-Gestão Territorial

REGIÃO CENTRO

Municípios:

Jaraguari, Bandeirantes, Sidrolândia e Campo Grande

Variedade:

A mais citada foi M6410IPRO.

Dessecação:

22% das propriedades visitadas já finalizaram a dessecação e o restante está em andamento.

Adubação:

89% das propriedades visitadas realizaram adubação em linha de plantio e cobertura.

Precipitação:

Não ocorreram precipitações, durante a semana, nas propriedades visitadas.

Observação Importante:

Identificado aumento de áreas de soja em Sidrolândia e Bandeirantes.

Gráfico 03: Previsão de plantio para os produtores entrevistados na região Centro



Fonte: APROSOJA-MS | Elaboração: DEPRO-Gestão Territorial

REGIÃO SUDESTE

Municípios:

Douradina, Dourados, Caarapó, Aral Moreira, Amambai, Juti e Itaquirai.

Variedade:

BMX Potência e M6410IPRO foram as mais indicadas pelos produtores entrevistados.

Dessecação:

74% das propriedades visitadas já finalizaram a dessecação e o restante está em andamento.

Precipitação:

Não ocorreram precipitações, durante a semana, nas propriedades visitadas.

Gráfico 04: Previsão de plantio para os produtores entrevistados na região Sudeste



Fonte: APROSOJA-MS | Elaboração: DEPRO-Gestão Territorial

No *mapa 1* observa-se os 54 pontos, onde foram realizadas as entrevistas de previsão de plantio da soja safra 2015/2016.

Mapa 1: municípios visitados de 21a 24 de setembro de 2015

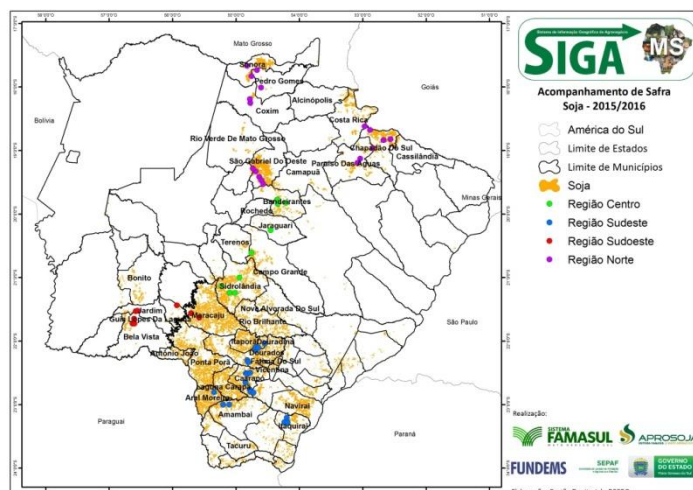

Fonte: APROSOJA-MS | Elaboração: DEPRO-Gestão Territorial

PRECIPITAÇÃO PLUVIOMÉTRICA ACUMULADA PARA O MATO GROSSO DO SUL

Entre os dias 21 a 28 de setembro de 2015, verifica-se, na *figura 1*, que ocorreram precipitações em todo estado, atingindo de 25mm até 100mm de precipitação acumulada. A precipitação média estadual acumulada é de 24,4mm.

Figura 1: Precipitação acumulada em Mato Grosso do Sul de 21/09 a 28/09/2015 respectivamente

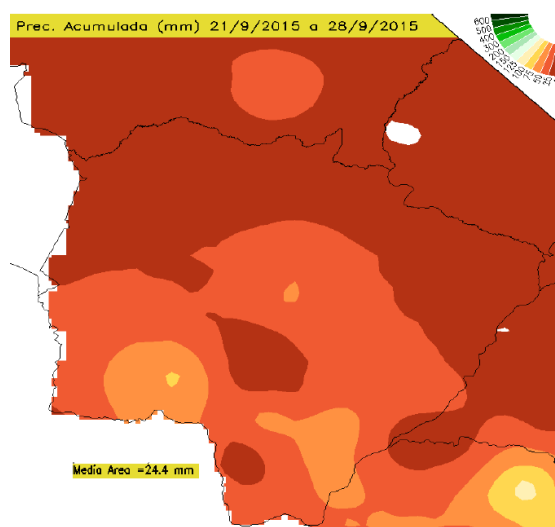

Fonte: clima1.cptec.inpe.br

PREVISÃO DO TEMPO PARA O MATO GROSSO DO SUL

De acordo com o modelo Regional Eta (11 dias) 15 X 15 km, a previsão numérica do tempo indica que durante a semana haverá nebulosidade variável e possibilidade de pancadas de chuvas, conforme pode ser observado através da *figura 02*.

Figura 02: Previsão do tempo para 30 de setembro, 02 e 04 de outubro de 2015, respectivamente

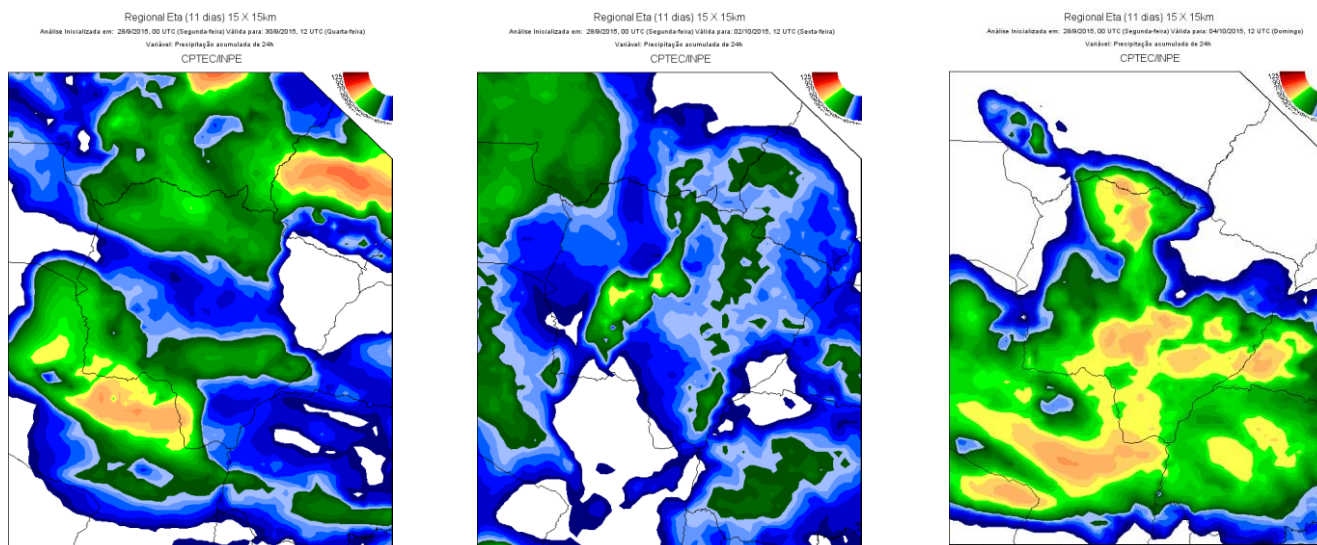

Fonte:previsaonumerica.cptec.inpe.br

RELATÓRIO FOTOGRÁFICO



Plantio no município de Campo Grande



Plantio no município de Aral Moreira



Soja em emergência (VE) em Jaraguari



Plantio no município de Amambai

SOJA

MERCADO INTERNO

A última semana de setembro foi de volatilidade no preço médio da saca de soja em MS, causada principalmente pelas variações na taxa de câmbio.

Houve valorização de 2,3% entre 21/Set e 29/Set com a saca atingindo o pico de R\$ 76,64 no meio da semana e depois recuando a R\$ 75,63. Dentro do mês de setembro a saca de soja em MS acumula alta de 10%.

No comparativo com setembro do ano passado, a saca subiu 30,6%, saindo de R\$ 55,33 para os atuais R\$ 72,26 de média.

Dentre as praças pesquisadas em MS, Dourados registrou o preço máximo em setembro deste ano, R\$ 78,00 de média, já em São Gabriel foi verificado o menor preço médio, R\$ 72,00.

O indicador Cepea/Esalq apresentou valorização de 7,2% dentro do mês de setembro, com a saca atingindo média de R\$ 83,23 em Paranaguá – PR (gráfico 2), influenciada principalmente pela desvalorização do real.

Tabela 1 - Preço médio da Soja em MS - Período: 21 a 29/Setembro 2015 - Em R\$ por saca de 60 Kg

Praça	21/set	22/set	23/set	24/set	25/set	28/set	29/set	Var. %
Caarapó	74,30	75,50	76,80	78,00	74,00	74,00	75,00	0,94
Campo Grande	74,00	74,00	76,00	76,00	72,00	73,00	76,00	2,70
Chapadão do Sul	72,70	73,60	74,80	75,00	72,00	72,00	75,00	3,16
Dourados	76,00	76,50	77,80	78,00	73,00	75,00	77,00	1,32
Maracaju	73,50	73,50	76,00	76,50	72,00	74,50	75,00	2,04
Ponta Porã	74,60	77,00	77,50	78,00	74,00	75,20	76,00	1,88
São Gabriel do Oeste	73,00	73,50	75,20	75,60	72,00	73,00	75,50	3,42
Sidrolândia	73,30	74,60	76,00	76,00	73,00	73,00	75,50	3,00
Preço Médio	73,93	74,78	76,26	76,64	72,75	73,71	75,63	2,30

Fonte: Granos Corretora | Elaboração: DECON/ FAMASUL

Gráfico 1 - Comportamento dos Preços Internos de Mato Grosso do Sul (R\$/SC)

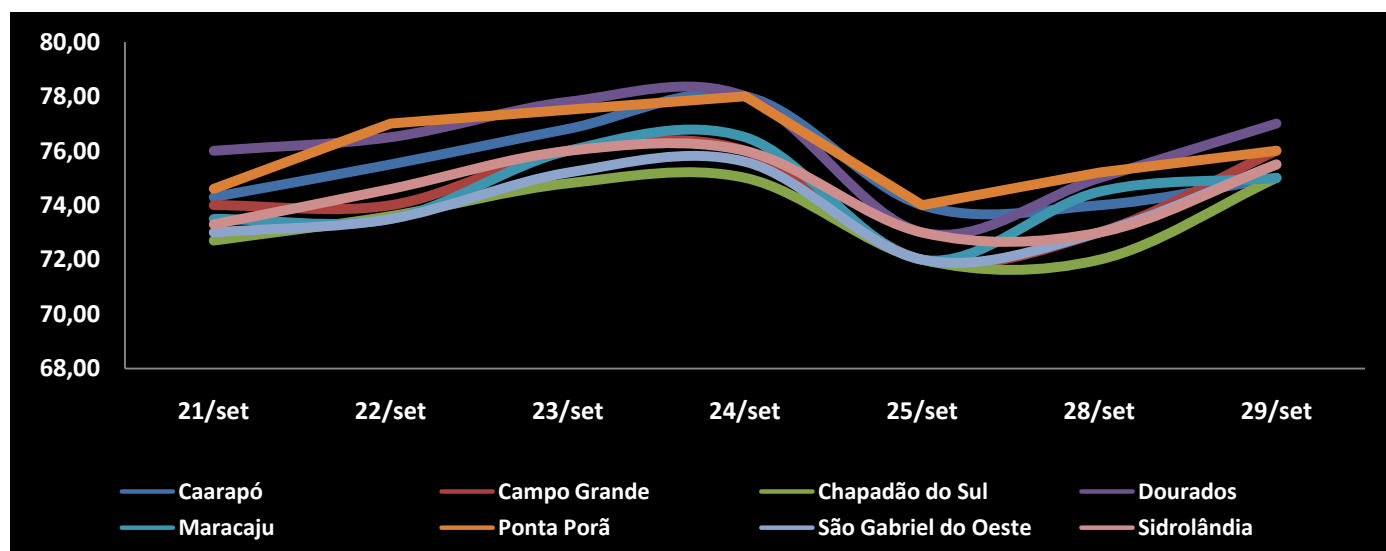

Fonte: Granos Corretora | Elaboração: DECON/ FAMASUL

Gráfico 2 - Soja Paranaguá/PR - (R\$/sc de 60Kg)

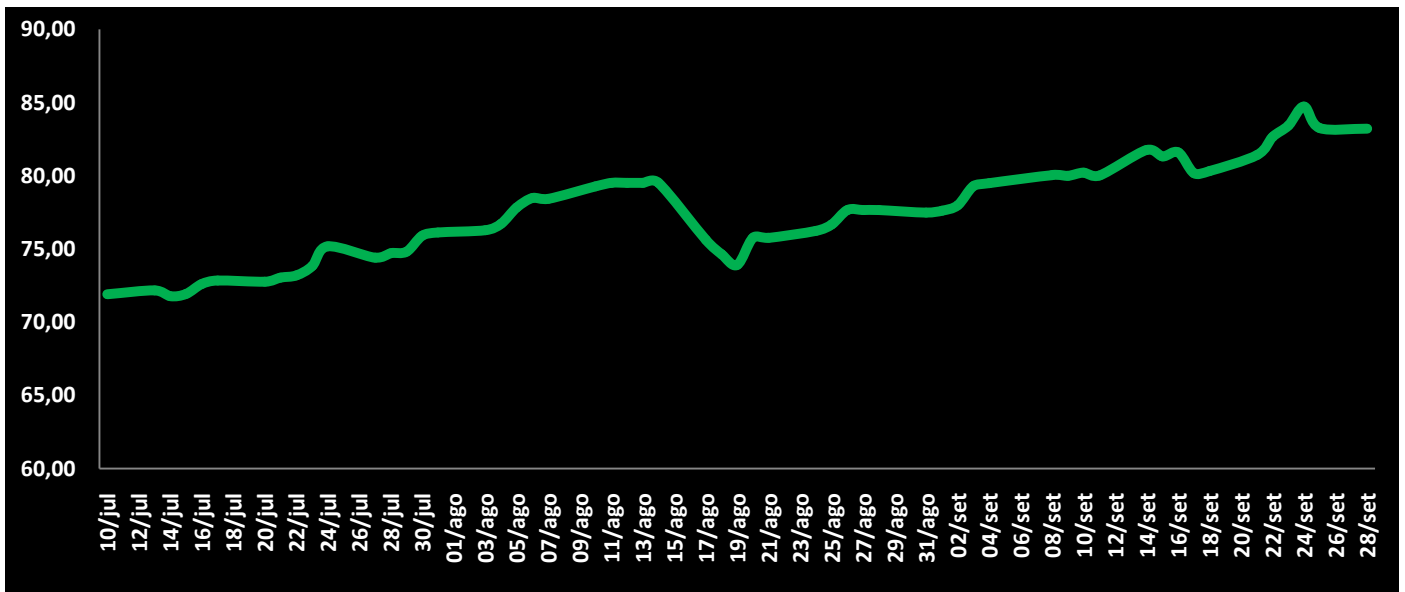

Fonte: Cepea/Esalq | Elaboração: DECON/SISTEMA FAMASUL

Gráfico 3 - Preço médio da Soja por Unidade Federativa - (R\$/sc de 60Kg)

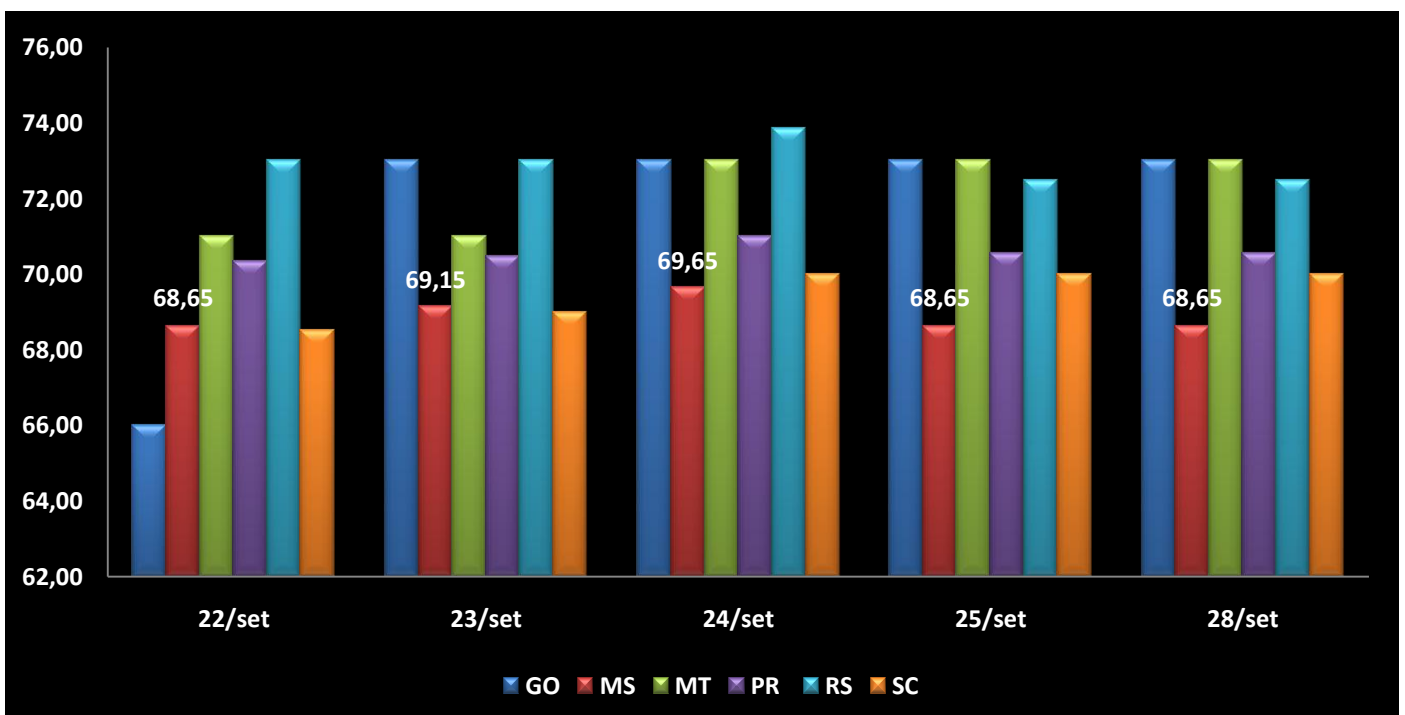

Fonte: Biomercado | Elaboração: DECON/SISTEMA FAMASUL

VENDA ANTECIPADA

O percentual médio da produção estimada da safra 2015/2016 para Mato Grosso do sul comercializada de forma antecipada atingiu em 31,78% até o dia 25/Set segundo informações coletadas pelo Departamento de Produção (DEPRO) do Sistema Famasul junto a sindicatos rurais e técnicos regionais. Historicamente até este período o percentual da produção comercializada de forma antecipada variava entre 10 e 12%.

Dentre os fatores que explicam esta aceleração da comercialização antecipada destaca-se a volatilidade da taxa de câmbio. O produtor fez a compra de insumos, que em sua maioria foi importada com um dólar mais baixo, com a moeda norte-americana em alta, o produtor aproveitou o momento para já negociar parte da próxima safra e se beneficiar do bom momento dos preços atuais, além de se preparar para o futuro incerto da taxa de câmbio para o ano que vem.

Gráfico 4 - Percentual de venda antecipada de soja na safra 2015/2016 - Municípios Selecionados até 25/Set

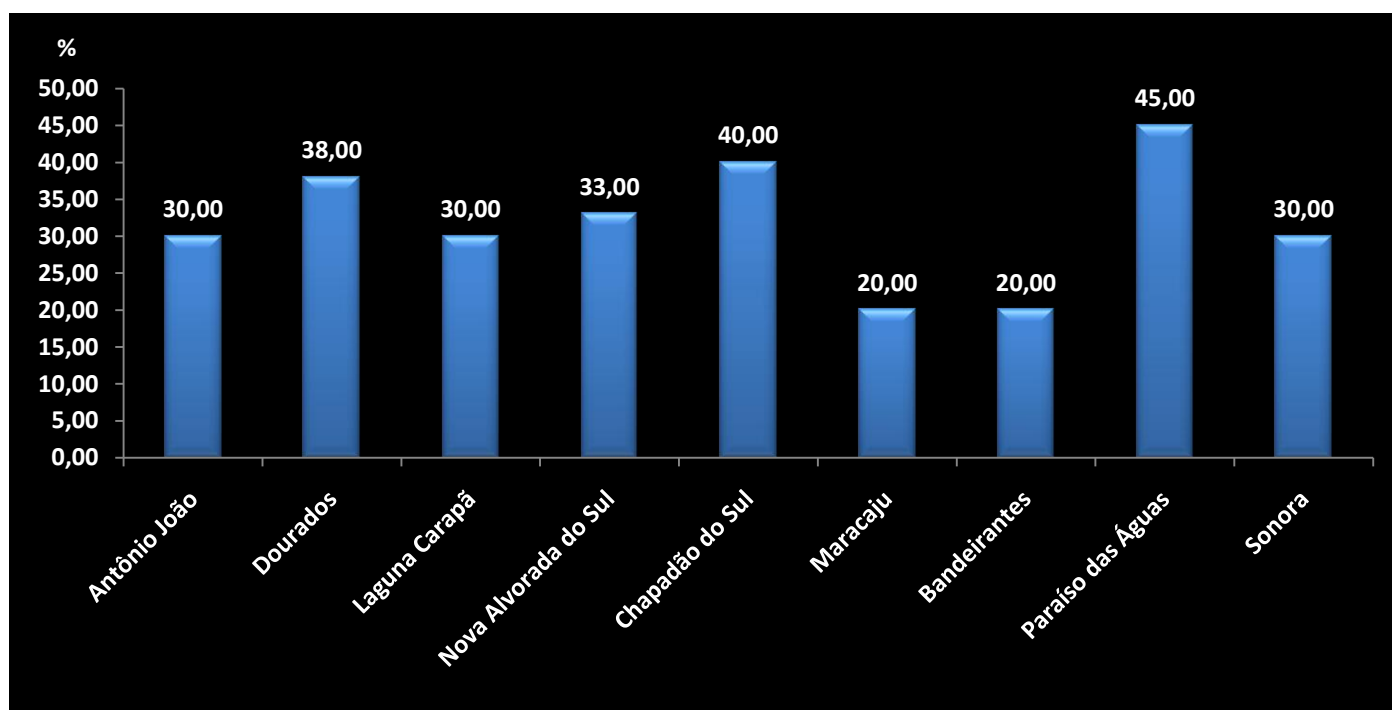

Fonte: SINDICATOS RURAIS/Técnicos | Elaboração: DECON/SISTEMA FAMASUL

MERCADO FUTURO DA SOJA CBOT/CHICAGO

A última semana de setembro foi de relativa estabilidade nas cotações internacionais da soja em grãos no CBOT em Chicago/EUA. O contrato com vencimento em novembro de 2015 encerrou o período entre 21/Set e 28/Set com avanço de 0,3%, com o bushel¹ cotado em US\$ 8,77. Os contratos de janeiro e março apresentaram o mesmo comportamento, avançando 0,2% e 0,3%, com o bushel encerrando o período cotado a US\$ 8,81 e US\$ 8,85, respectivamente.

Neste momento as cotações estão sendo pressionadas pelo andamento da colheita nos Estados Unidos, a expectativa do mercado é que a área colhida já passe de 20%, esta informação deverá ser confirmada pelo USDA em seu próximo relatório de acompanhamento de safra. O dólar alto frente a outras moedas prejudica também os negócios com a soja norte-americana, neste momento a soja brasileira tem mais competitividade no mercado internacional, por isso a atenção internacional do mercado de soja sobre a relação real/dólar, quando o real ensaia uma alta, as cotações no CBOT respondem positivamente.

Dentre os fatores de alta para as cotações destacam-se os números positivos da demanda, no último dia 24 o USDA reportou em seu relatório de embarques semanais alta de 44% em relação à semana anterior, 1,3 milhão de toneladas deixaram o país na última semana.

Gráfico 5 - Mercado Futuro da Soja - Em dólares por Bushel - CBOT – Fechamento

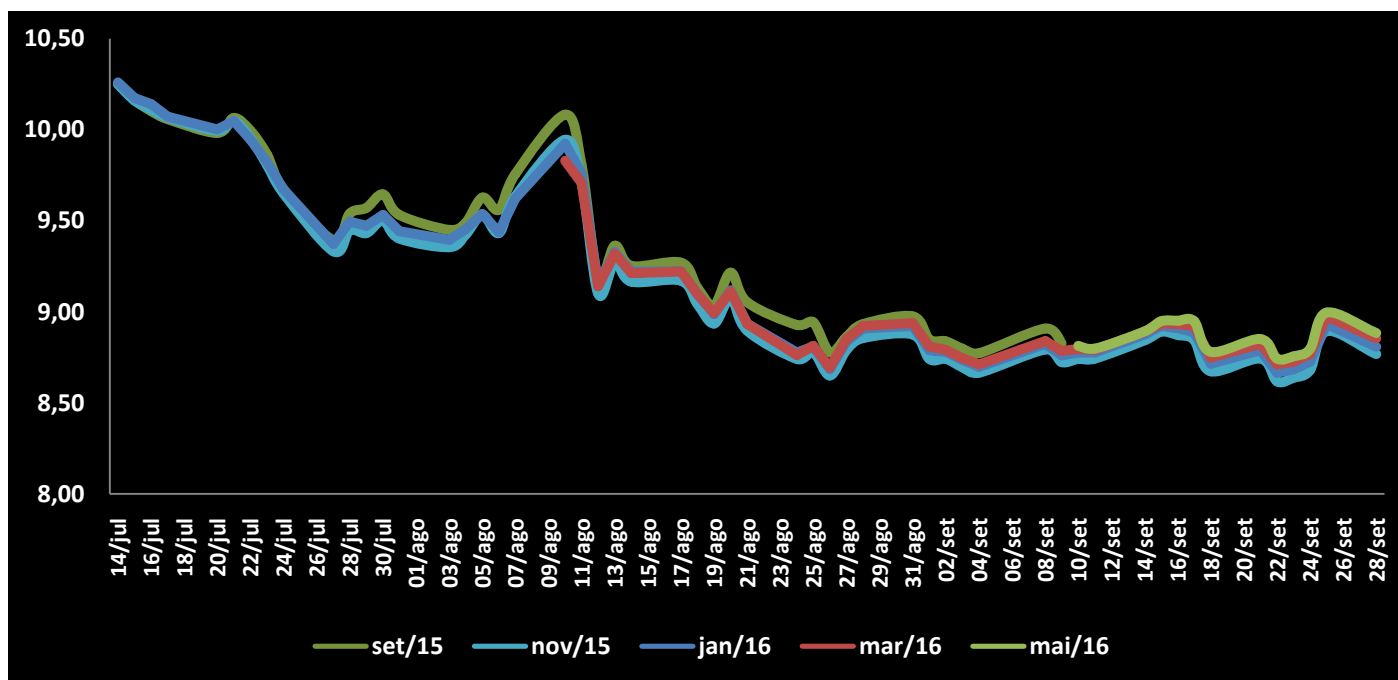

Fonte: SIM CONSULT | Elaboração: DECON/SISTEMA FAMASUL

¹ Unidade de medida de volume, que em quilos corresponde aproximadamente á 27,21 Kg.

Gráfico 6 - Farelo de Soja - Bolsa de Chicago - (US\$/Ton)

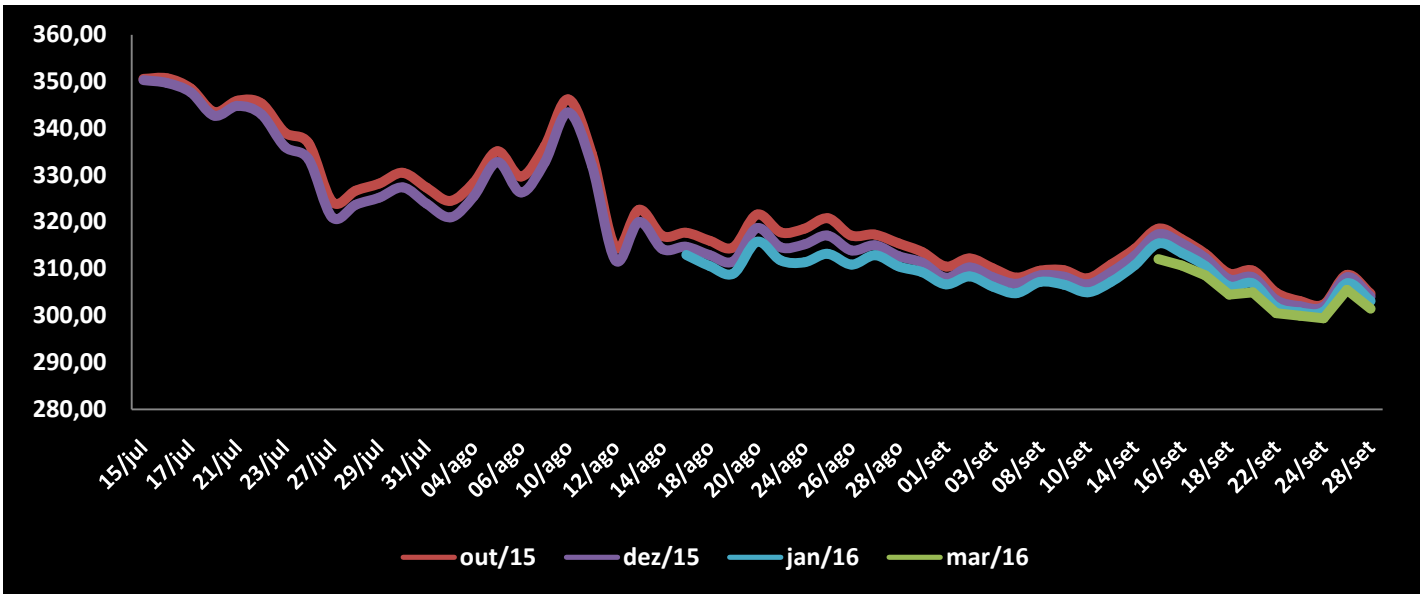

Fonte: CME Group/Notícias Agrícolas | Elaboração: DECON/SISTEMA FAMASUL

Gráfico 7 - Farelo de Soja EUA - (US\$/Ton)

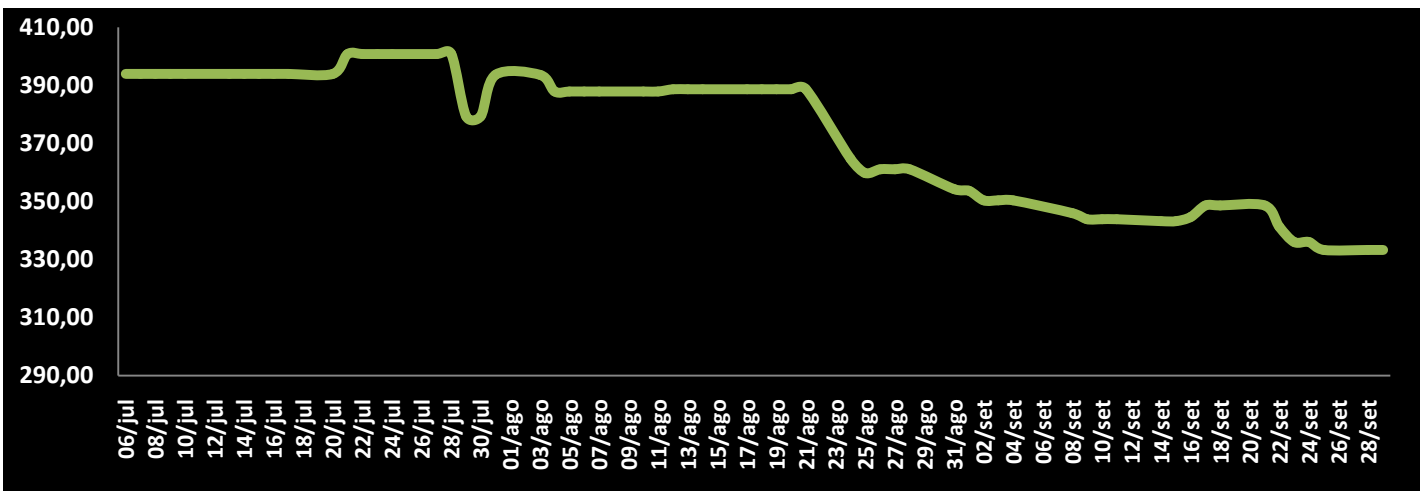

Fonte: Biomercado | Elaboração: DECON/SISTEMA FAMASUL

Gráfico 8 - Prêmio Soja - Porto de Paranaguá/PR – (US\$/Bushel)

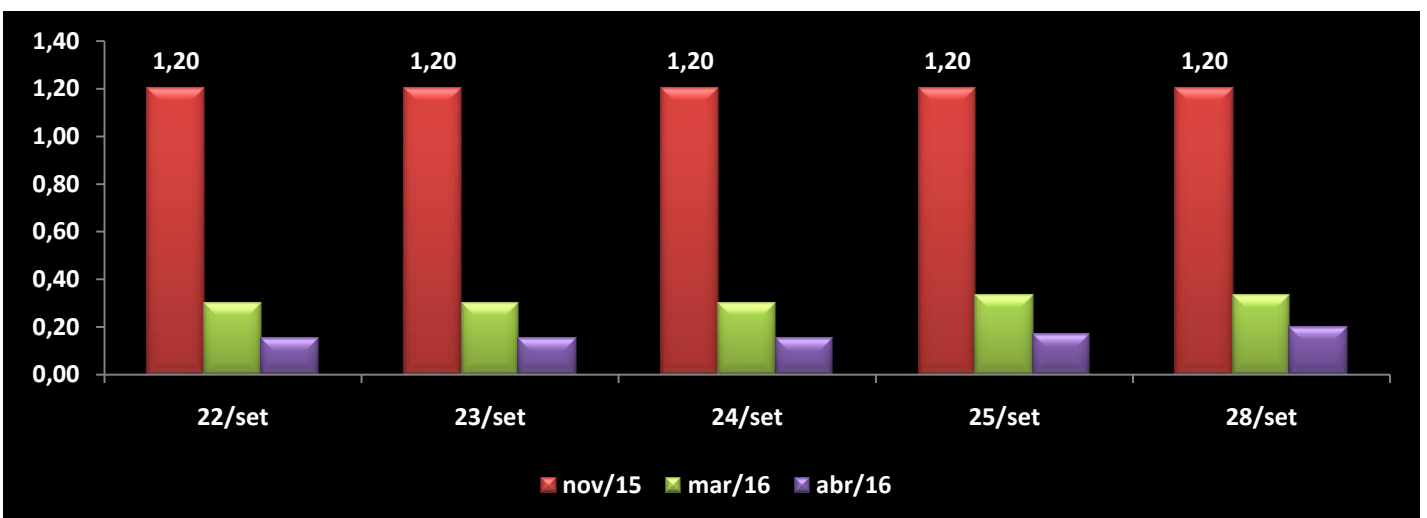

Fonte: SIM Consult | Elaboração: DECON/SISTEMA FAMASUL

MILHO

MERCADO INTERNO

O preço médio da saca teve comportamento menos volátil que a soja na última semana de setembro. A saca subiu 4,8% entre 21 e 29 de setembro e variou entre R\$ 23,50 e R\$ 24,63. Dentro do mês, o milho obteve alta de 24%, saindo de R\$ 19,80 para R\$ 24,63.

Na comparação com setembro do ano passado houve alta de 41,2%, em setembro passado a saca era cotada em média a R\$ 16,00.

Dentre as praças pesquisadas, Dourados registrou a maior cotação em setembro, R\$ 26,00, já o menor preço foi observado em São Gabriel, R\$ 19,50.

O indicador Cepea/Esalq avançou 15,6% em setembro com saca chegando a ser cotada em R\$ 33,19 (gráfico 17).

Tabela 2 - Preço médio do Milho em MS - Período: 21 a 29/Setembro 2015 - Em R\$ por saca de 60 Kg

Praça	21/set	22/set	23/set	24/set	25/set	28/set	29/set	Var. %
Caarapó	24,00	24,00	25,50	25,50	25,00	24,50	25,00	4,17
Campo Grande	23,50	23,50	24,50	24,50	24,00	24,00	25,00	6,38
Chapadão do Sul	24,00	24,00	24,50	24,50	25,00	24,50	24,70	2,92
Dourados	24,50	24,50	25,50	26,00	25,00	25,50	26,00	6,12
Maracaju	23,50	24,00	25,60	25,60	24,00	24,50	24,80	5,53
Ponta Porã	23,00	23,00	24,00	24,00	24,00	24,00	24,00	4,35
São Gabriel do Oeste	22,00	23,00	23,40	24,00	23,00	22,50	23,00	4,55
Sidrolândia	23,50	24,00	24,30	24,50	24,00	24,00	24,50	4,26
Preço Médio	23,50	23,75	24,66	24,83	24,25	24,19	24,63	4,79

Fonte: Granos Corretora | Elaboração: DECON/FAMASUL

Gráfico 9 - Comportamento dos Preços Internos de Mato Grosso do Sul (R\$/SC)

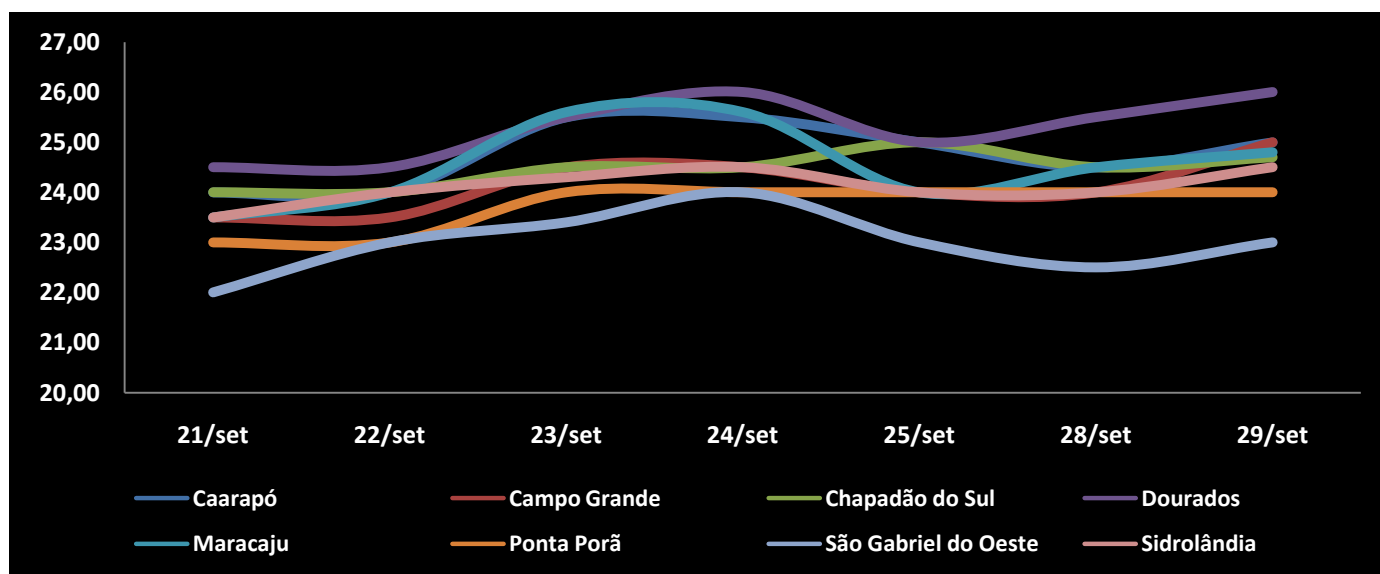

Fonte: Granos Corretora | Elaboração: DECON/FAMASUL

Gráfico 10 – Indicador Cepea-Esalq - Milho - (R\$/sc de 60Kg)

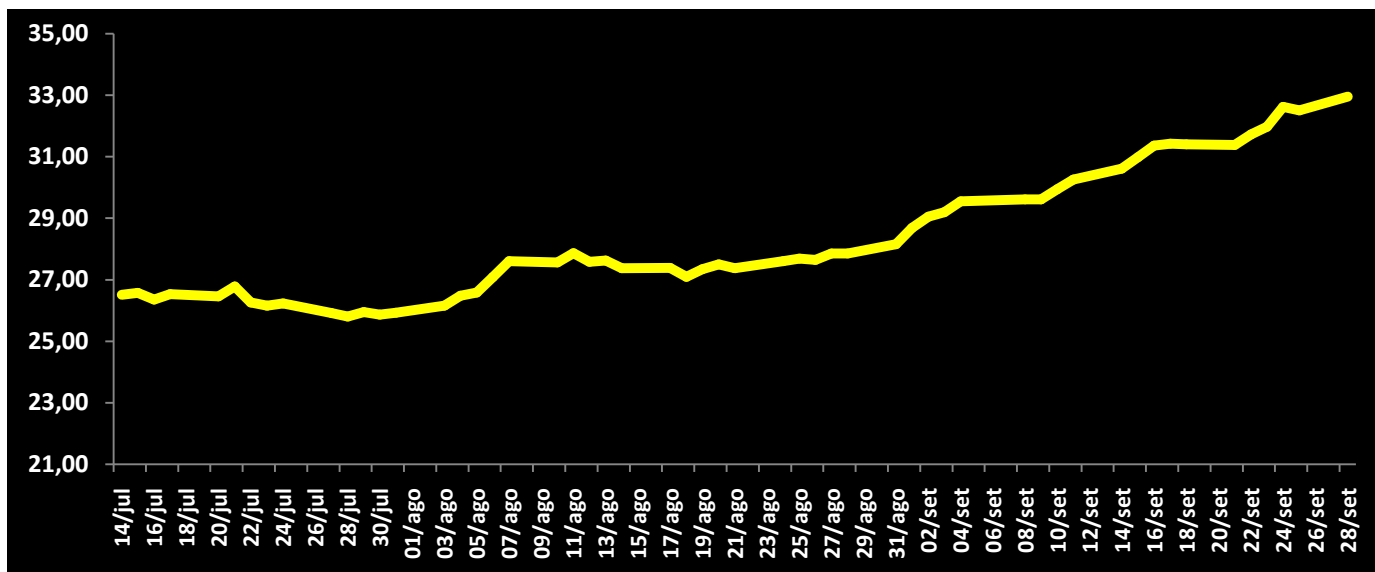

Fonte: Cepea/Esalq/BM&F Bovespa | Elaboração: DECON/SISTEMA FAMASUL

Gráfico 11 - Preço médio do Milho por Unidade Federativa - (R\$/sc de 60Kg)

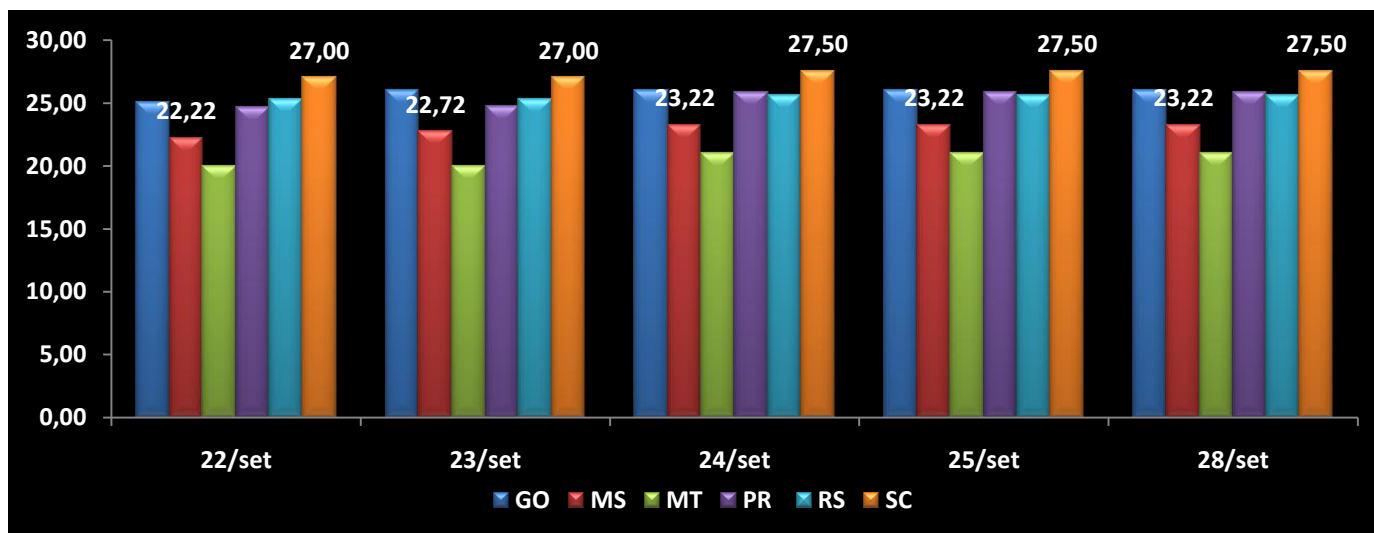

Fonte: Biomercado | Elaboração: DECON/SISTEMA FAMASUL

Gráfico 12 - Mercado Futuro do Milho - Em R\$ por saca de 60Kg - BMF&BOVESPA – Fechamento

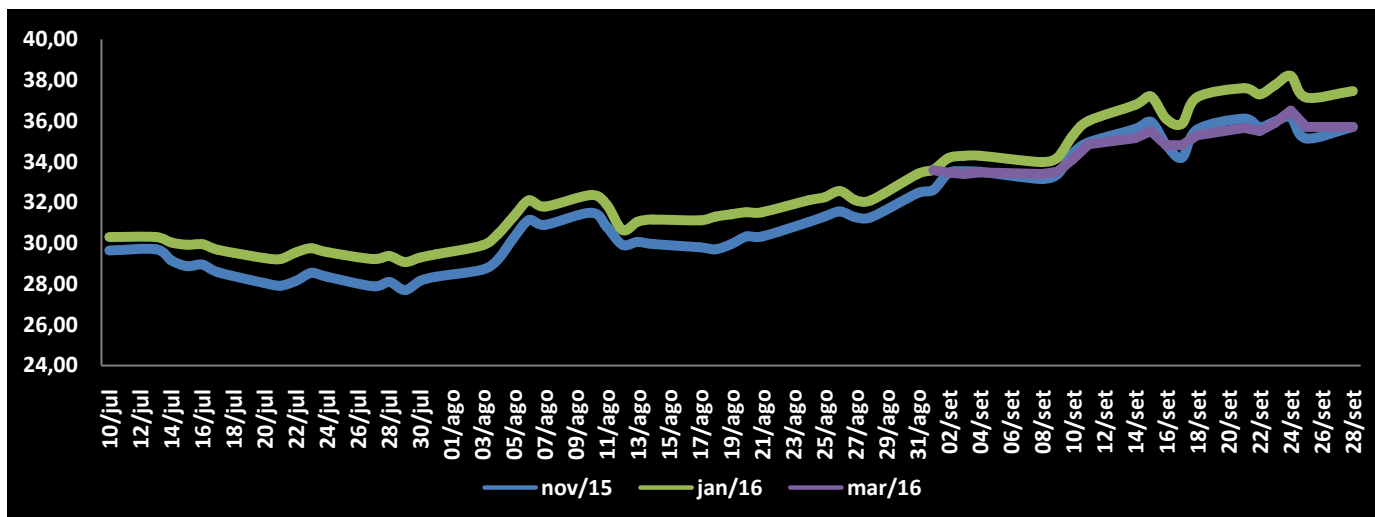

Fonte: BM&F | Elaboração: DECON/SISTEMA FAMASUL

MERCADO FUTURO DO MILHO CBOT/CHICAGO

Os contratos futuros do milho negociados no CBOT em Chicago/EUA apresentaram pequena valorização entre 21 e 28 de setembro. Os contratos maio/16 e julho/16 permaneceram acima de US\$ 4,00 por bushel.

O contrato com vencimento dezembro/15 avançou 0,6%, com o bushel ficando em US\$ 3,87 no dia 28/Set. Já o contrato março/16 subiu 0,5% com o bushel ficando em US\$ 3,98 também no dia 28/Set. O contrato para maio/16 avançou 0,4%, e fechou o período cotado em US\$ 4,05. No mês a alta foi superior a 4% em todos os contratos.

O avanço da colheita nos Estados Unidos tem segurado as cotações do cereal no mercado internacional. O clima seco no Meio Oeste americano se mostra favorável ao trabalho nos campos, a expectativa do mercado era de que a colheita já tivesse atingido 22% da área total, mas o USDA reportou 18% até o momento.

Internamente as cotações do cereal têm sido sustentadas pelo dólar alto, o que torna o produto mais competitivo no mercado internacional, o produtor tem aproveitado o momento para negociar novos contratos futuros.

Gráfico 13 - Mercado Futuro do Milho - Em dólares por Bushel - CBOT – Fechamento

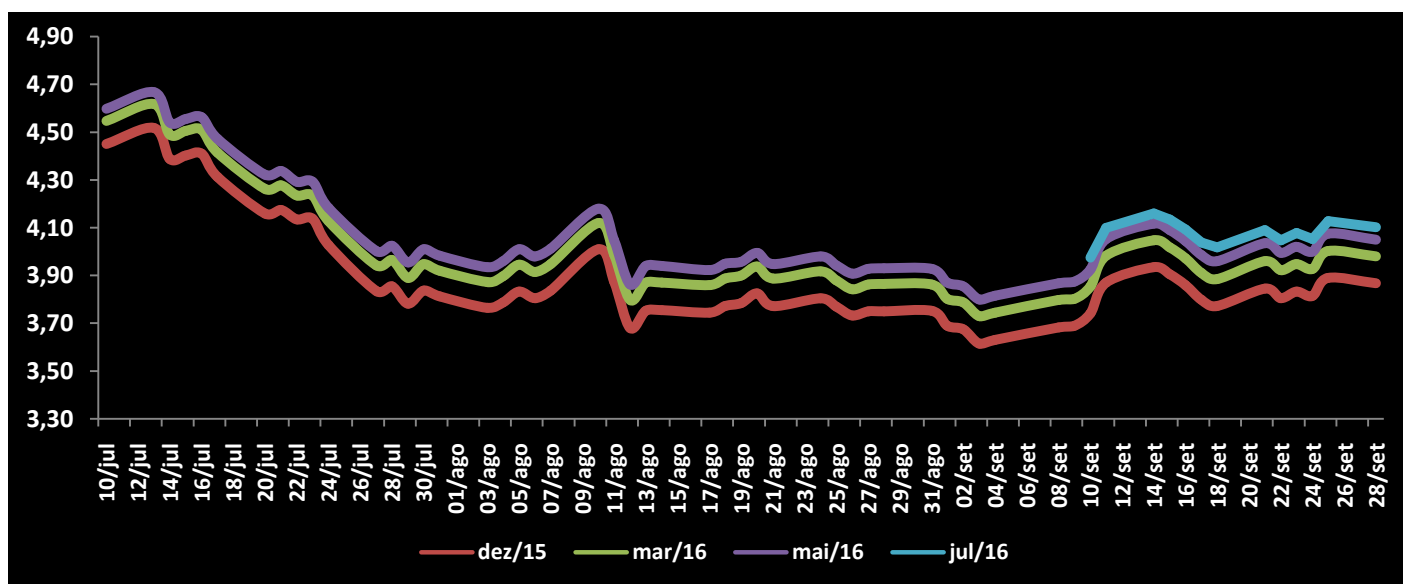

Fonte: SIM CONSULT | Elaboração: DECON/SISTEMA FAMASUL

INSUMOS AGROPECUÁRIOS

Tabela 3 - Fungicida 2014/2015 - MS - R\$

Produto	Und	Jul	Ago	Set	Out	Nov	Dez	Jan	Fev	Mar	Abr	Mai	Jun	Jul	Var. % anual
BENDAZOL	L	14,94	0,00	0,00	0,00	0,00	0,00	0,00	0,00	0,00	0,00	0,00	0,00	0,00	-
FOLICUR, 200 CE	L	52,00	0,00	0,00	0,00	0,00	0,00	0,00	0,00	0,00	0,00	0,00	0,00	0,00	-
OPERA	L	67,03	82,3	84,7	72,5	72,5	75,4	75,4	68,0	68,0	72,0	72,0	72,0	72,0	7,4
PRIORI, XTRA	L	105,0	0,00	0,00	0,00	0,00	0,00	0,00	0,00	0,00	0,00	0,00	0,00	0,00	-
VITAVAX-THIRAM, 200 SC	L	25,00	0,00	0,00	0,00	0,00	0,00	0,00	0,00	0,00	0,00	0,00	0,00	0,00	-

Fonte: Conab | Elaboração: DECON/SISTEMA FAMASUL

Tabela 4 - Herbicida 2014/2015 - MS - R\$

Produto		Jul	Ago	Set	Out	Nov	Dez	Jan	Fev	Mar	Abr	Mai	Jun	Jul	Var. %
2,4-D, 2,4 D FERSOL	L	14,47	14,47	14,87	13,88	13,88	14,56	14,56	14,70	14,70	15,70	17,40	17,80	17,80	23
ATRAZINAX, 500	L	14,15	14,15	14,04	15,00	15,00	14,56	14,56	13,35	13,35	13,58	14,38	16,56	16,56	17
DROPP, ULTRA SC	L	191,00	191,00	195,00	191,00	191,00	182,00	182,00	189,00	189,00	196,00	196,00	217,00	217,00	13
FINISH	L	85,0	85,0	85,0	85,0	85,0	87,0	87,00	87,00	87,00	93,20	93,20	93,20	93,20	9,6
GAMIT	L	41,0	41,0	41,0	41,0	41,0	41,0	41,00	41,00	41,00	41,00	41,00	41,00	41,00	0,0
GLIFOSATO, NORTOX	L	19,0	19,0	20,0	20,0	20,0	20,0	20,00	20,00	20,00	20,00	13,00	13,00	12,50	-34
PROVENCE, 750 WG	KG	695,0	695,0	754,0	754,0	754,0	754,0	803,00	803,00	803,00	803,00	803,00	835,00	0,00	20
STAPLE, 280 CS	L	430,1	430,2	437,3	435,0	435,0	435,0	435,00	468,00	468,00	477,00	502,50	558,00	558,00	29

Fonte: Conab | Elaboração: DECON/SISTEMA FAMASUL

Tabela 5 - Fertilizante Químico 2014/2015 - MS - R\$

Produto	Und.	Jul	Ago	Set	Out	Nov	Dez	Jan	Fev	Mar	Abr	Mai	Jun	Jul	Var. % anual
02_10_05	t	1.440	1.440	1.100	1.100	1.100	1.100	1.450	1.450	1.450	1.450	1.450	0,0	0,0	0,7
02-20-20	t	1.250	1.250	1.327	1.180	1.180	1.140	1.140	1.306	1.306	1.325	1.325	1.390	1.390	11,2
20-00-20	t	1.020	1.020	1.265	1.150	1.150	1.234	145,0	1.268	1.268	1.287	1.287	1.300	1.300	27,5
CALCÁRIO DOLOMITICO	t	145,0	147,5	147,5	145,0	145,0	147,5	145,0	145,0	145,0	147,5	142,5	147,5	147,5	1,7
CLORETO DE POTÁSSIO	t	1.175	1.175	1.210	1.265	1.265	1.409	1.409	1.409	1.420	1.441	1.441	1.440	1.440	22,6
COMO	L	36,7	36,7	37,6	37,6	37,6	39,8	39,8	32,0	39,8	33,5	33,5	31,0	31,0	-15,5
MAP	t	1.736	1.736	1.736	1.812	1.812	1.680	1.521	1.650	1.650	1.846	1.846	2.071	2.071	19,3
SULFATO DE AMÔNIO	KG	730,0	730,0	730,0	750,0	750,0	1.110	1.110	1.140	1.140	1.157	1.557	1.172	1.172	60,5
URÉIA	t	1.150	1.150	1.150	1.280	1.280	1.370	1.370	1.300	1.300	1.320	1.320	1.430	1.430	24,3

Fonte: Conab | Elaboração: DECON/SISTEMA FAMASUL

Leonardo CarlottoPortalete

Eng. Agrônomo Analista em Agricultura do Sistema FAMASUL
e-mail: leonardo@famasul.com.br

Lucas Galvan

Eng. Agrônomo Consultor em Agricultura do Sistema FAMASUL
e-mail: lucas@famasul.com.br

Ana Beatriz Paiva Sá Earp de Melo

Eng. Ambiental – Analista Técnica do SENAR/MS – Sistema FAMASUL
e-mail: anabeatriz@senarms.org.br

Adriana Mascarenhas

Economista – Gestora do Dep. de Análise Econômica – Sistema FAMASUL
e-mail: adriana@famasul.com.br

Eliamar Oliveira

Economista – Analista do Dep. de Análise Econômica – Sistema FAMASUL
e-mail: eliamar@senarms.org.br

Luiz Eliezer

Economista – Analista do Dep. de Análise Econômica – Sistema FAMASUL
e-mail: luiz@famasul.com.br

Engenheiros Agrônomos

Dany Correa - Lucas Camargos - Juliano Ávalos - Robson Rodrigues

Técnicos Agrícolas

Tiago Gonsalves - Reinaldo Adriano - Marlan Palácio - Milton de Oliveira

Equipe de campo APROSOJA/MS

e-mail: projetosigams@gmail.com

APROSOJA/MS

Associação dos Produtores de Soja e Milho de
Mato Grosso do Sul

www.aprosojams.org.br/sigaweb

Endereço: Rua Marcino dos Santos, 401
Bairro Cachoeirinha II, Campo Grande-MS
CEP 79040-850

Fone: (067) 3320-9706

E-mail: aprosojams@aprosojams.org.br

EXPEDIENTE

Presidente

Christiano da Silva Bortolotto

Vice-presidentes

Christiano da Silva Bortolotto

Breno de Arruda Moraes Ribeiro

César Roberto Dierings

Thaís Carbonaro Faleiros

LauriDalbosco

REALIZAÇÃO



PARCEIROS

