

BOLETIM | SIGABOV

CASA RURAL



SIGABOV

1. O que é o SIGABOV?

Sistema de Inteligência e Gestão Territorial da Bovinocultura de Corte de Mato Grosso do Sul.

2. Qual objetivo do SIGABOV?

Gerar conteúdo, informações e análises estratégicas da Bovinocultura de Corte Sul-mato-grossense, contribuindo para o desenvolvimento e avanço do setor.

3. Como é desenvolvido o SIGABOV?

Por meio da análise e interpretação dos dados da Bovinocultura de Corte do estado. Os conteúdos serão publicados em boletins mensais.

1. **Uso e ocupação do solo em Mato Grosso do Sul**
2. **Previsão climática**
3. **Cotações do Mercado de Reposição no MS**
 - Preços de animais em leilões nas regiões de MS
 - Quantidade de animais abatidos e variações
 - Ágio e relação de troca
4. **Painel de Custos de Produção**
 - Preços da Saca de Milho x Preço da saca de milho deflacionado
 - Relação de Troca – Arroba x Milho
5. **Giro Sanitário**
6. **Editorial - Você já sabe, mas não custa lembrar!**

Uso e ocupação do solo em Mato Grosso do Sul

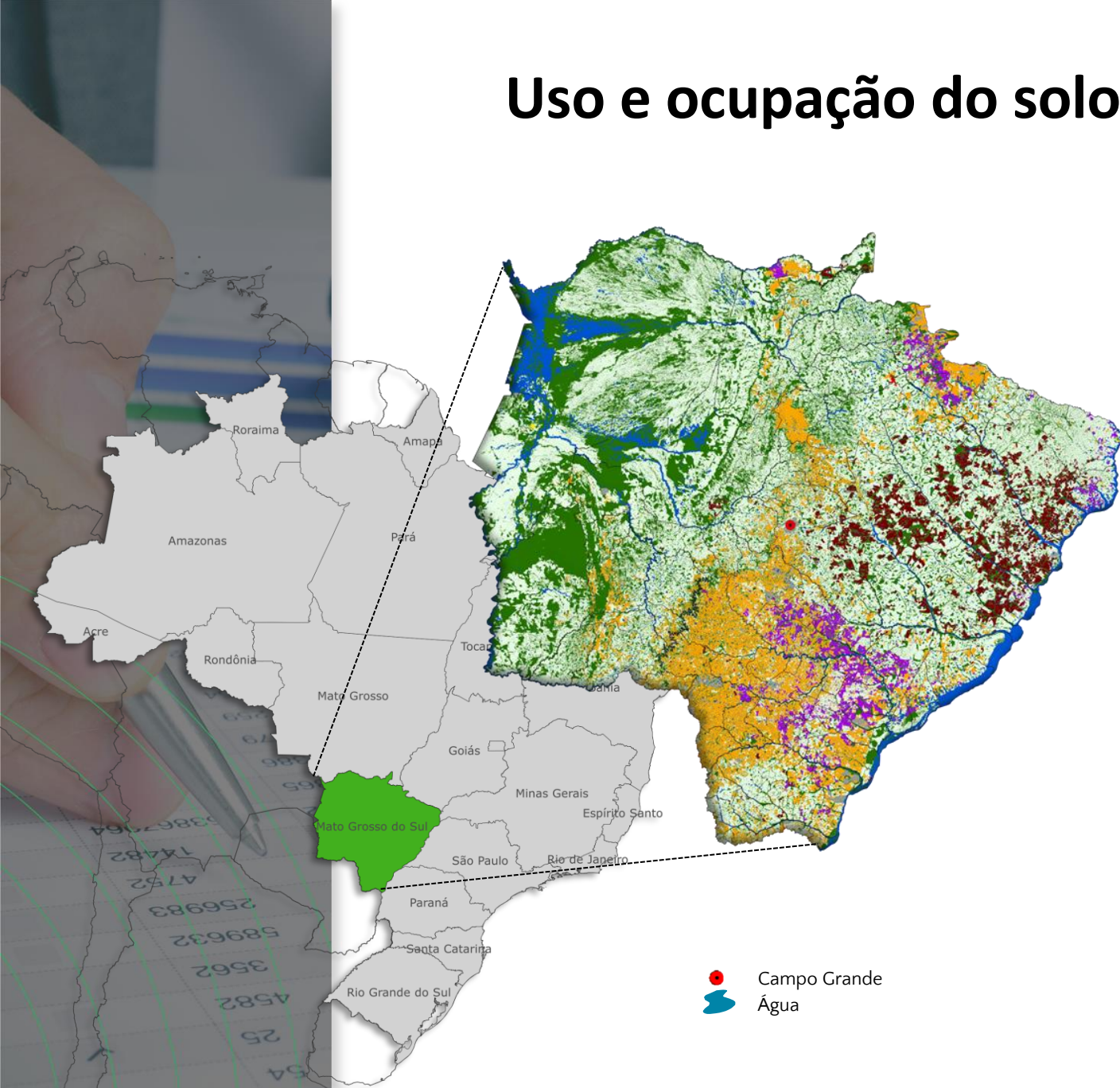

Mapa 01 – Uso e Ocupação do Solo – MS 1º Safra 2023/2024

Legenda	Cultura	Área	Participação
	Soja	4.213.612	11,8%
	Milho	15.267	0,0%
	Cana-de-açúcar	880.450	2,5%
	Eucalipto	1.452.598	4,1%
	Pinus	6.544	0,0%
	Seringueira	23.279	0,1%
	Pasto	17.233.182	48,3%
	Remanescentes	10.971.955	30,7%
	Outros	917.605	2,6%
	Total	35.714.492	100%

Realização:



Previsão climática

Os dados apresentados neste material foram obtidos a partir dos mapas do INMET, CPTEC/INPE e, do boletim mensal de monitoramento climático do Centro de Monitoramento do Tempo e do Clima do Estado do MS- CEMTEC.

Dos 79 municípios de Mato Grosso do Sul, 45 são monitorados. Para representação neste boletim, foram utilizados dados dos municípios, que segundo levantamento do IBGE (2023), são os que possuem maior rebanho (entre 361.037 e 2.150.382 cabeças).



Figura 1. Mapa - Rebanho bovino de Mato Grosso do Sul. Fonte: IBGE (2023)

Balanco de chuvas

Em Mato Grosso do Sul, a média histórica para o mês de dezembro é de 120mm a 280mm (figura 2a). Na figura 2b estão representados os valores de chuva acumulada durante o mês de dezembro de 2024. Na região pantaneira, foram registrados de 197,2 (Corumbá) a 244,4mm (Aquidauana). E na região Centro-norte do estado, foram registrados 144,0 (Coxim) a 195,2 mm (Camapuã). Na região Leste, a chuva acumulada foi de 140,8 (Três Lagoas) a 301,2 mm (Água Clara).

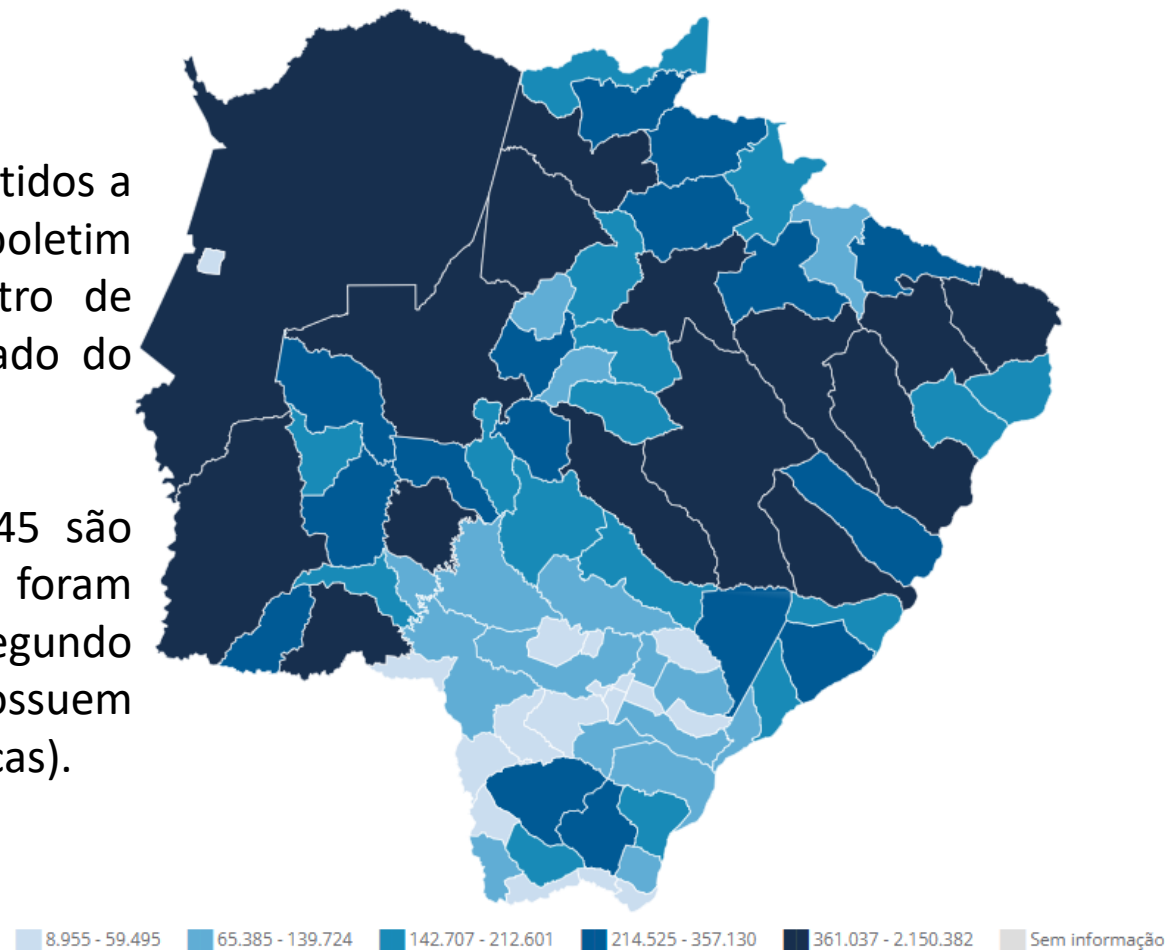

Figura 2. Média histórica da precipitação para o mês de dezembro. Fonte dos dados: MERGE/INPE. Processamento de dados: CEMTEC/SEMADESC (a); Volume diário de chuvas em municípios de Mato Grosso do Sul. Fonte de dados: CEMTEC/INMET/ANA/CEMADEN. Elaboração: DETEC/ Sistema Famasul (b).

Em dezembro, os municípios analisados ficaram de 10 a 17 dias sem ocorrência de chuvas. Coxim foi o município com menor frequência de precipitação, ficando 17 dias, dos 30 dias do mês de dezembro, sem registros de precipitação nas estações meteorológicas (Figura 2b).

Na tabela 1 estão descritos os valores de temperatura máxima, temperatura mínima, umidade relativa mínima do ar e rajada de vento máxima.

Tabela 1. Dados meteorológicos extremos observados durante o mês de dezembro de 2024. Fonte dos dados: INMET e SEMAD/SEMTEC.

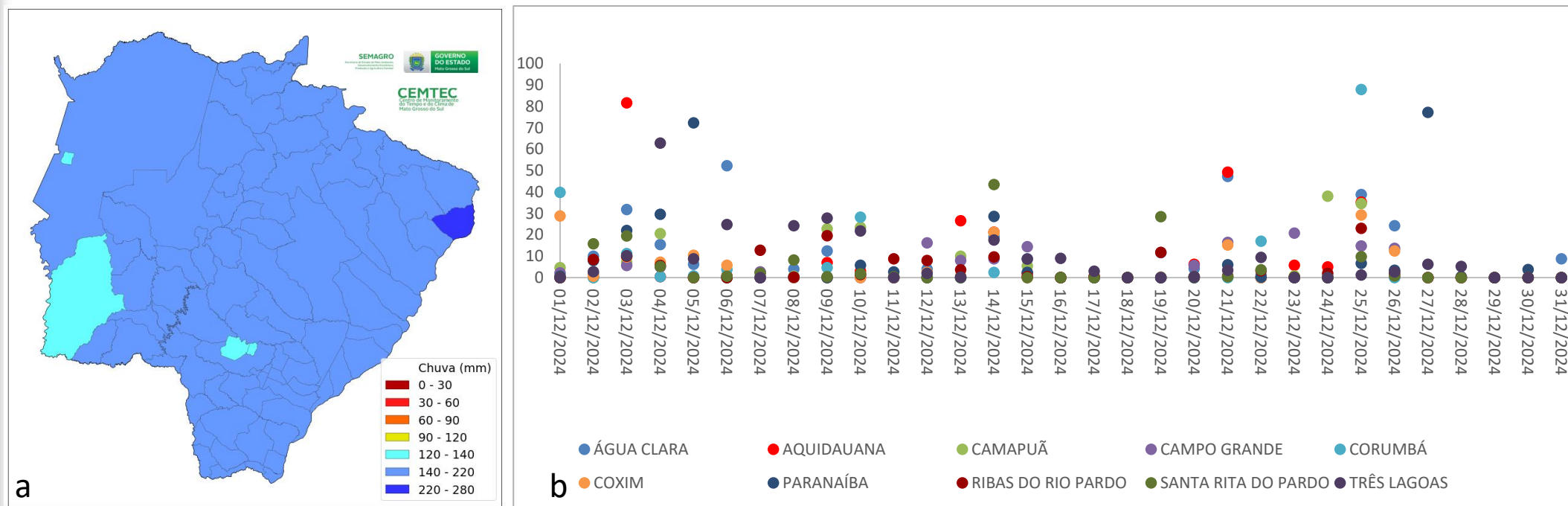
Município	Temperatura (°C)		Umidade Relativa do Ar Mínima	Rajada de vento
	Máx.	Mín.	(%)	(km/h)
Água Clara	37,8	19,2	29	19,7
Aquidauana	35,6	18,5	24	15,6
Camapuã	33,9	18,2	41	–
Campo Grande	34,5	18,8	30	14,8
Corumbá	36,8	18,8	20	10
Coxim	36,3	20,9	33	12,4
Paranaíba	36,9	20,9	27	17,5
Porto Murtinho	39,1	16,5	17	16
Ribas do Rio Pardo	36,9	17,8	30	18,5
Santa Rita do Pardo	35,3	15,4	32	20,2
Três Lagoas	36,4	21,1	30	17,5

A menor temperatura registrada foi 15,4°C no dia 29/12/2024 registrada em Santa Rita do Pardo. A maior temperatura registrada foi 39,1°C no dia 31/12/2024 no município de Porto Murtinho.

A menor umidade relativa do ar registrada foi de 17% no município de Porto Murtinho observada no dia 30/12/2024.

A maior rajada de vento observada foi de 20,2 Km/h no município de Santa Rita do Pardo (02/12).

Condições
registradas:
DEZEMBRO/24

Historicamente, no trimestre fevereiro-março-abril (FMA), as chuvas variam entre 200 e 500 mm em MS (figura 3a).

Segundo O modelo ESEMBLE, para o trimestre FMA de 2025, a tendência climática indica maior probabilidade (até 40%) das chuvas ficarem abaixo da média nas regiões norte e sul do estado de Mato Grosso do Sul (Figura 3b).

LIMITE INFERIOR DA FAIXA NORMAL DE PRECIPITACAO (PERCENTIL 33%)
TRIMESTRE FEVEREIRO-MARÇO-ABRIL
PERIODO DE REFERENCIA : 1981-2010

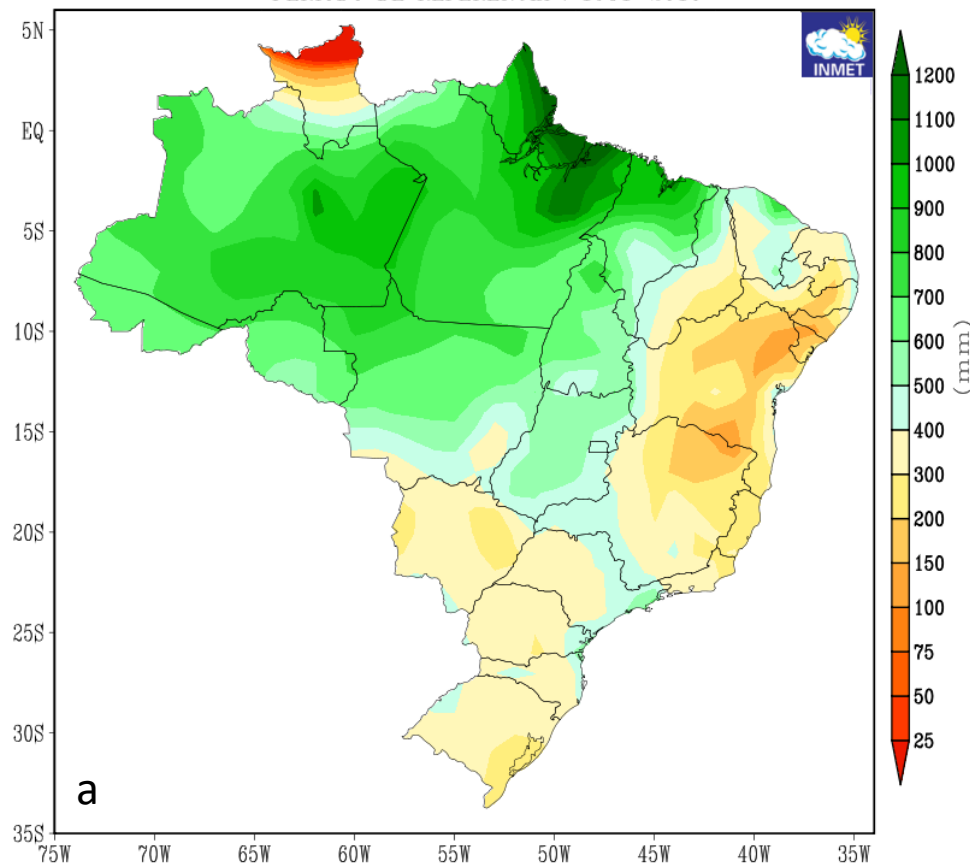

Probabilistic Multi-Model Ensemble Forecast
CMCC, CPTec, ECMWF, Melbourne, Montreal, Offenbach, Seoul, Washington



Figura 3. Média Histórica (a) e (b) Previsão probabilística em tercís da precipitação para o trimestre Fevereiro-Março-Abril (FMA) de 2025. Fonte: INMET e WMO.

Previsão
climática:
Fevereiro
Março
Abril

No trimestre de FMA as temperaturas médias variam entre 22-28°C no MS.

Segundo a previsão do modelo ESEMBLE, a tendência climática indica até 80% de probabilidade de a temperatura do ar deve ser superior a média para o período FMA.

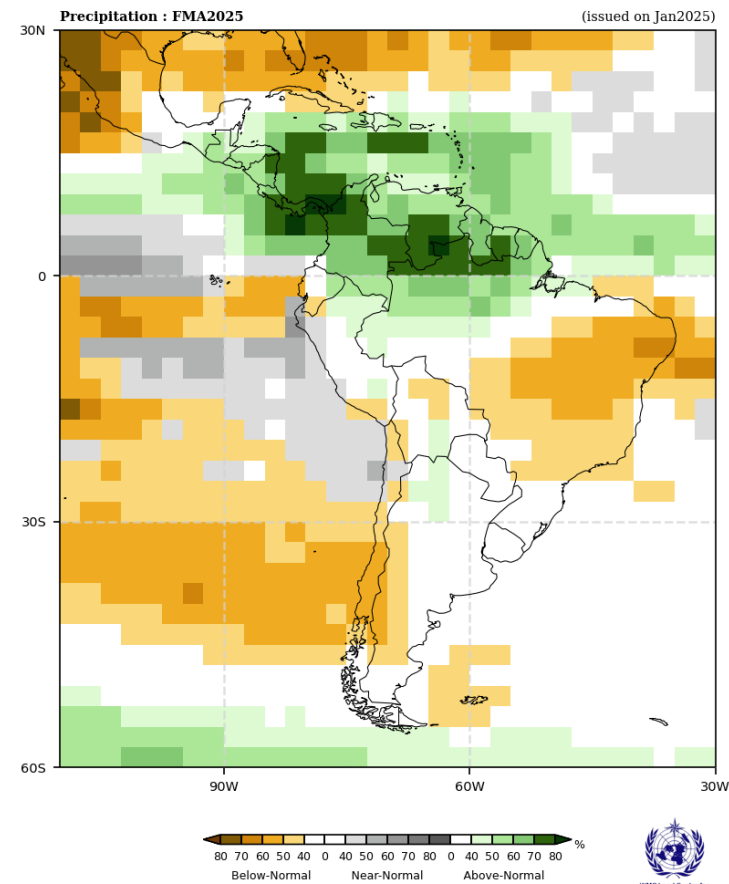
Previsão climática:
Fevereiro
Março
Abril



Figura 4. Média histórica (a) e previsão probabilística em tercis da temperatura do ar(b) para o trimestre de fevereiro-março-abril (FMA) de 2025. Fonte: Inmet; WMO.



Cotações do Mercado de Reposição no MS

Cotações Reposição

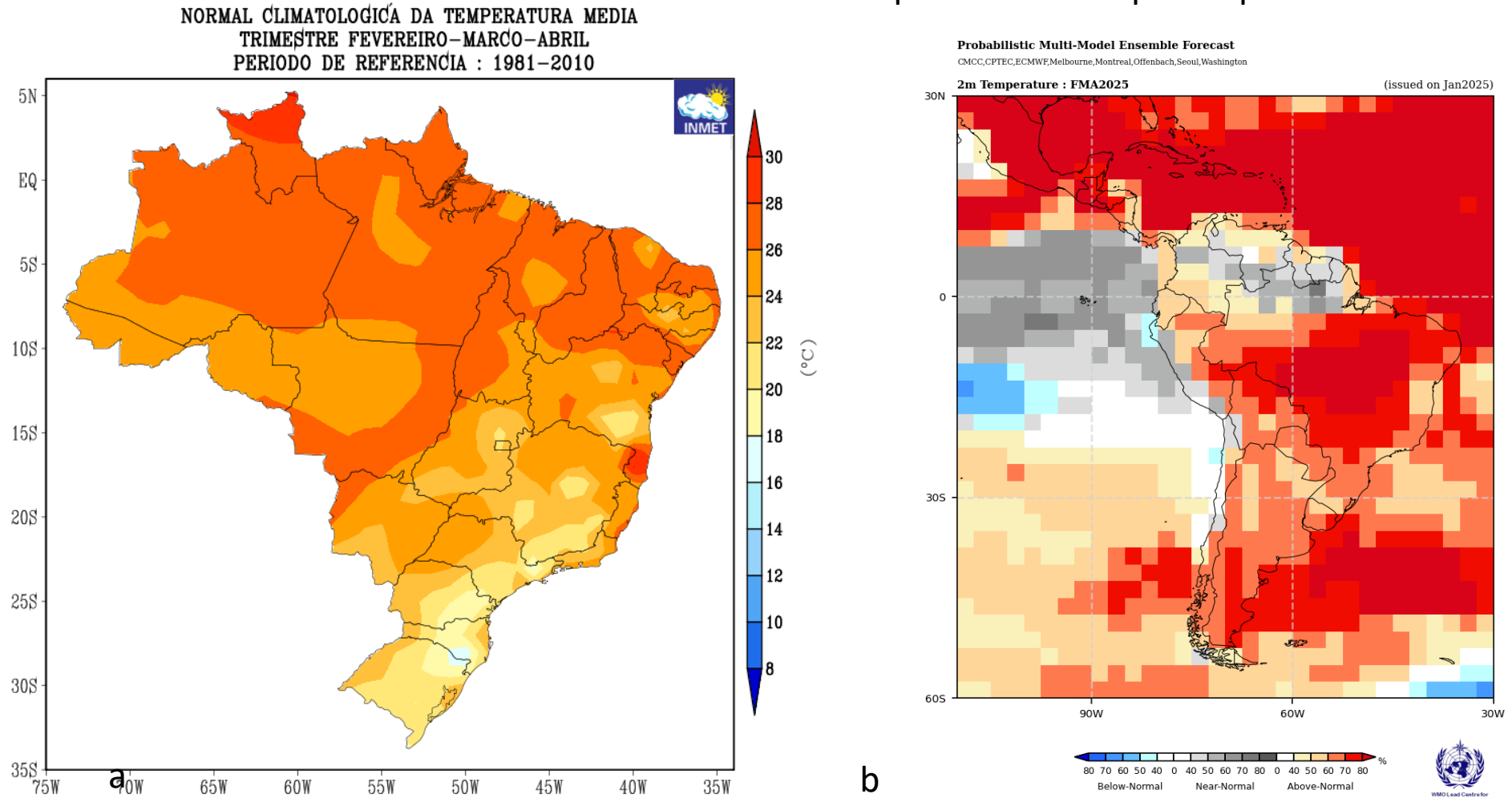
Preços de animais
em leilões nas
regiões do MS

Os dados foram
coletados nos sites das
seguintes leiloeiras:

- Carvalho Leilões
- Corrêa da Costa
- Leilão do Zezeco
- Leilogrande
- Leiloboí
- Leilosin
- Leilosul
- Marca P Remates
- Planalto Leilões

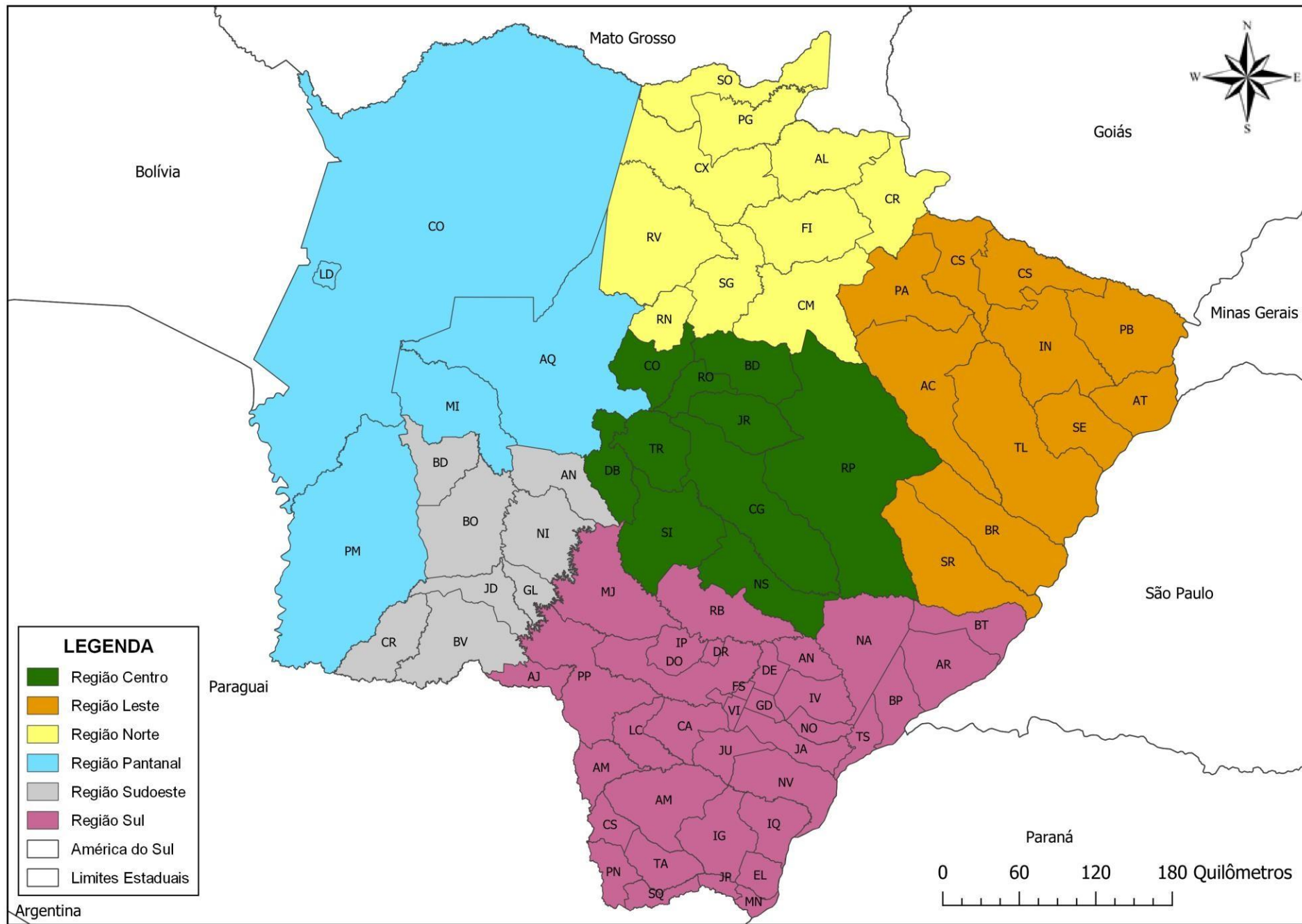

Cotações Reposição

Preços de animais
em leilões nas
regiões do MS

01/12 à 31/12

Pantanal			
CATEGORIA	Preço/cab	Peso (kg)	Preço/kg
BEZERRO	R\$ 2.327,14	186,00	R\$ 12,54
GARROTE	R\$ 2.800,19	248,33	R\$ 10,88
BOI MAGRO	R\$ 4.063,96	374,00	R\$ 10,43
BEZERRA	R\$ 2.052,62	192,75	R\$ 10,65
NOVILHA	R\$ 2.163,58	222,67	R\$ 9,93
VACA MAGRA	R\$ 2.820,43	362,56	R\$ 7,91

Centro			
CATEGORIA	Preço/cab	Peso (kg)	Preço/kg
BEZERRO	R\$ 2.766,77	198,42	R\$ 13,51
GARROTE	R\$ 3.3134,81	263,94	R\$ 11,92
BOI MAGRO	R\$ 3.912,67	382,17	R\$ 10,23
BEZERRA	R\$ 2.072,02	194,06	R\$ 10,71
NOVILHA	R\$ 2.282,06	253,67	R\$ 9,69
VACA MAGRA	R\$ 3.079,92	376,78	R\$ 8,52

Sudoeste			
CATEGORIA	Preço/cab	Peso (kg)	Preço/kg
BEZERRO	R\$ 2.489,85	205,50	R\$ 12,21
GARROTE	R\$ 3.102,26	291,25	R\$ 10,66
BOI MAGRO	-----	-----	-----
BEZERRA	R\$ 1.936,53	189,75	R\$ 10,25
NOVILHA	R\$ 2.570,59	267,00	R\$ 9,64
VACA MAGRA	R\$ 2.810,59	438,00	R\$ 6,42

Norte			
CATEGORIA	Preço/cab	Peso (kg)	Preço/kg
BEZERRO	R\$ 2.286,83	180,25	R\$ 12,83
GARROTE	R\$ 3.080,85	293,12	R\$ 10,67
BOI MAGRO	-----	-----	-----
BEZERRA	R\$ 1.449,50	174,25	R\$ 8,32
NOVILHA	R\$ 1.968,00	231,67	R\$ 8,52
VACA MAGRA	R\$ 2.854,50	335,67	R\$ 8,49

Leste			
CATEGORIA	Preço/cab	Peso (kg)	Preço/kg
BEZERRO	-----	-----	-----
GARROTE	-----	-----	-----
BOI MAGRO	-----	-----	-----
BEZERRA	-----	-----	-----
NOVILHA	-----	-----	-----
VACA MAGRA	-----	-----	-----

Sul			
CATEGORIA	Preço/cab	Peso (kg)	Preço/kg
BEZERRO	R\$ 2.754,55	212,13	R\$ 12,79
GARROTE	R\$ 2.727,57	249,30	R\$ 10,87
BOI MAGRO	R\$ 3.730,83	368,50	R\$ 10,12
BEZERRA	R\$ 1.969,61	201,48	R\$ 9,93
NOVILHA	R\$ 2.458,35	249,22	R\$ 9,86
VACA MAGRA	-----	-----	-----

Obs.: Não foram obtidos dados de leilões realizados na região Leste de Mato Grosso do Sul durante o mês de dezembro 2024.

COTAÇÕES ANIMAIS DE REPOSIÇÃO

Histórico de preços das categorias no Estado

Média estadual de preços de machos em leilões no MS

Mês	Bezerro			Garrote			Boi Magro		
	Preço/cab (R\$)	Peso (kg)	Preço/kg (R\$)	Preço/cab (R\$)	Peso (KG)	Preço/kg (R\$)	Preço/cab (R\$)	Peso (kg)	Preço/kg (R\$)
Janeiro/24	2.120,03	220,9	9,77	2.600,03	285,9	9,00	3.074,80	391,4	7,86
Fevereiro/24	2.055,96	212,8	9,42	2.444,51	286,4	8,65	3.056,07	396,6	7,71
Março/24	1.988,61	204,8	9,67	2.308,85	267,5	8,67	3.031,13	393,5	7,71
Abril/24	2.214,60	221,5	10,06	2.502,40	279,2	8,99	3.136,19	392,8	7,99
Mai/24	2.252,98	230,0	9,89	2.531,21	300,5	8,47	2.952,78	396,2	7,46
Junho/24	2.015,08	203,3	9,88	2.380,68	277,9	8,63	2.634,67	357,7	7,37
Julho/24	1.919,33	200,2	9,63	2.412,52	288,4	8,39	3.311,25	444,8	7,40
Agosto/24	1.875,93	191,8	9,74	2.681,21	322,8	8,31	2.562,25	354,5	7,24
Setembro/24	1.933,50	187,83	10,18	2.430,57	274,14	8,96	3.450,00	424,5	8,16
Outubro/24	2.189,94	183,85	11,96	2.799,65	272,05	10,29	3.048,70	390,30	9,43
Novembro/24	2.585,46	191,73	13,52	3.109,95	258,14	12,05	4.280,83	415,10	10,21
Dezembro/24	↓ 2.476,65	193,43	↓ 12,71	↓ 2.952,41	268,36	↓ 11,04	↓ 3.920,29	377,80	↑ 10,25

Fonte: Fonte: Leilosul, Correia da Costa Leilões Rurais, Capitaliza Leilões, Marca P Remates, Leilogrande, Taquari Leilões Rurais, Leiloboi, Leilosin, Zebu Leilões, Planalto Leilões, Leilão do Zezeco, Carvalho Leilões. Elaborado: DETEC/Sistema Famasul

COTAÇÕES ANIMAIS DE REPOSIÇÃO

Histórico de preços das categorias no Estado

Média estadual de preços de machos em leilões no MS (Preço/KG)

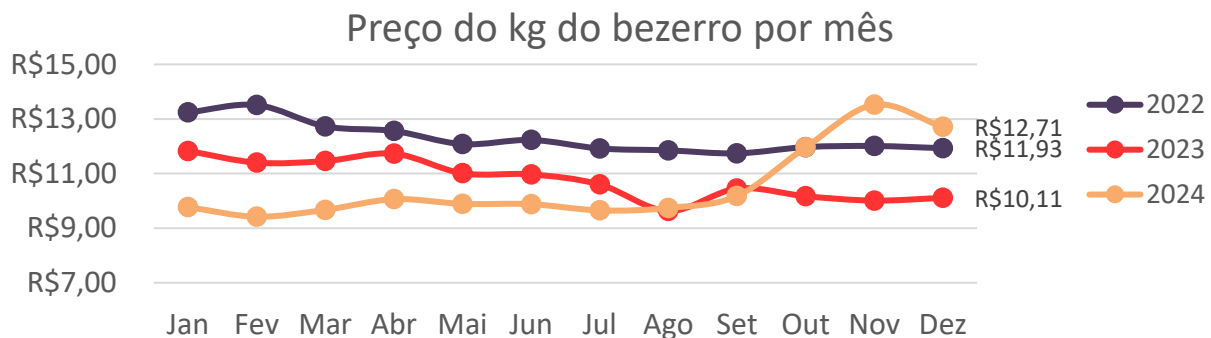

O preço do kg vivo do bezerro se desvalorizou em 6% no último mês. Contudo, o kg do bezerro em dezembro de 2024 é 26% superior ao preço pago no mesmo período do ano passado.

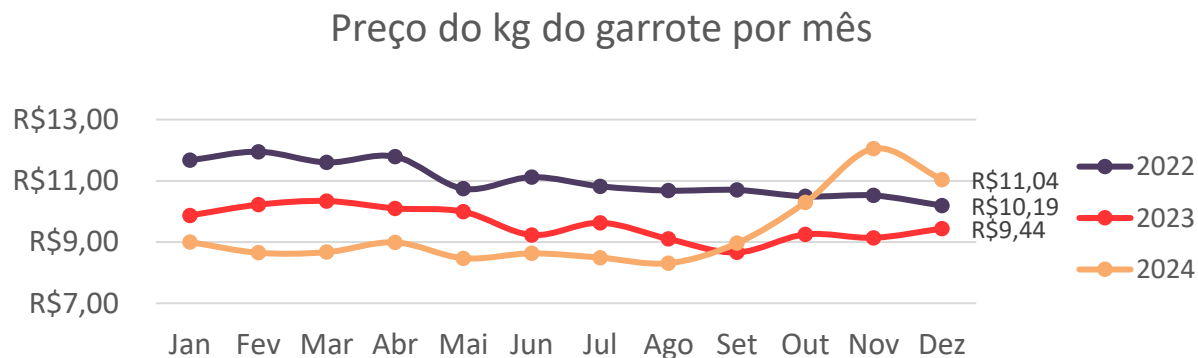

O garrote teve diminuição de 9% no valor pago pelo kg do peso vivo em comparação ao mês passado, mas fechou dezembro de 2024 cotado 17% mais caro do que em dezembro de 2023.

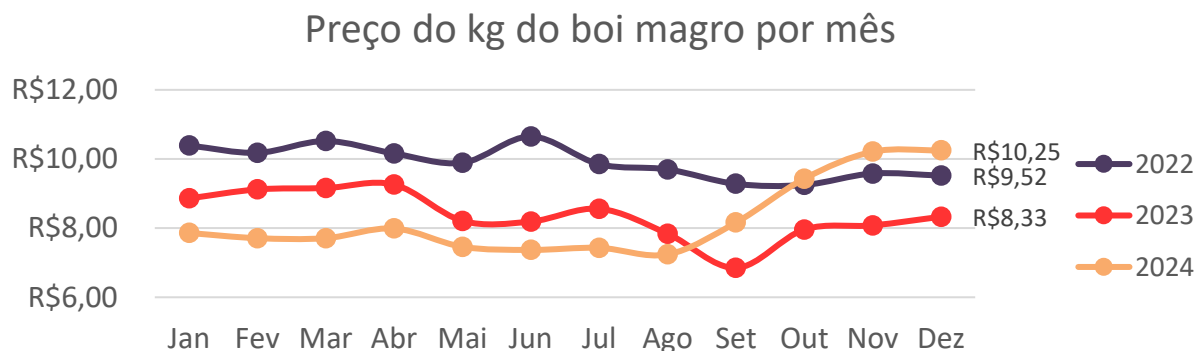

O kg do boi magro manteve o preço em dezembro quando comparado ao mês anterior. O valor de dezembro 2024 é 23% superior ao preço pago em dezembro de 2023.

Fonte: Fonte: Leilosul, Correia da Costa Leilões Rurais, Capitaliza Leilões, Marca P Remates, Leilogrande, Taquari Leilões Rurais, Leiloboi, Leilosin, Zebu Leilões, Planalto Leilões, Zezeco, Carvalho Leilões. Elaborado: DETEC/Sistema Famasul

COTAÇÕES ANIMAIS DE REPOSIÇÃO

Histórico de preços das categorias no Estado

Média estadual de preços de fêmeas em leilões no MS

Mês	Bezerra			Novilha			Vaca Magra		
	Preço/cab (R\$)	Peso (kg)	Preço/kg (R\$)	Preço/cab (R\$)	Peso (kg)	Preço/kg (R\$)	Preço/cab (R\$)	Peso (kg)	Preço/kg (R\$)
Janeiro/2024	1.688,35	188,4	8,56	2.246,14	271	7,93	2.734,93	382,6	7,09
Fevereiro/2024	1.705,79	208,1	7,74	2.045,48	271,9	7,88	2.463,06	384,8	6,40
Março/2024	1.661,95	195,9	8,47	2.023,94	271,5	7,5	2.507,68	387,8	6,46
Abril/2024	1.822,05	205,2	8,86	2.114,04	270,8	7,82	2.618,95	386,4	6,77
Mai/2024	1.760,18	200,1	8,35	2.173,42	274,6	7,92	2.798,20	390,85	6,57
Junho/2024	1.813,79	203,5	8,78	2.006,81	272,7	7,37	2.212,48	401,2	5,52
Julho/2024	1.626,10	207,9	7,83	2.007,83	258,8	7,09	2.266,67	378,22	5,93
Agosto/2024	1.556,26	193,9	8,05	2.004,84	287,3	7,03	2.397,70	382,2	5,9
Setembro/2024	1.573,45	182,8	8,72	2.064,99	269,4	7,65	2.408,45	359,7	6,73
Outubro/2024	1.817,56	190,5	9,66	2.318,52	268,4	8,72	2.747,18	352,6	7,78
Novembro/2024	1.865,09	172,5	10,81	2.398,76	245,3	9,94	3.117,42	355,2	8,92
Dezembro/2024	↑ 2.002,14	195,6	↑ 11,95	↓ 2.326,78	244,4	↓ 9,52	↓ 2.942,54	380,7	↓ 7,88

COTAÇÕES ANIMAIS DE REPOSIÇÃO

Histórico de preços das categorias no Estado

Média estadual de preços de fêmeas em leilões no MS (Preço/KG)

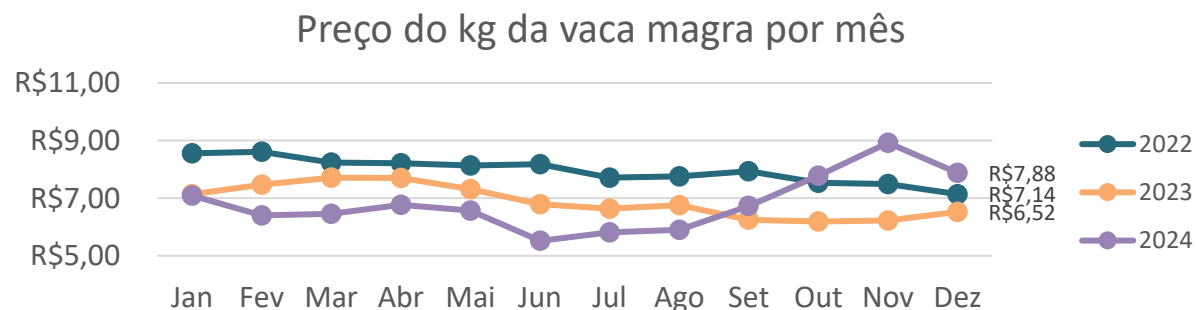
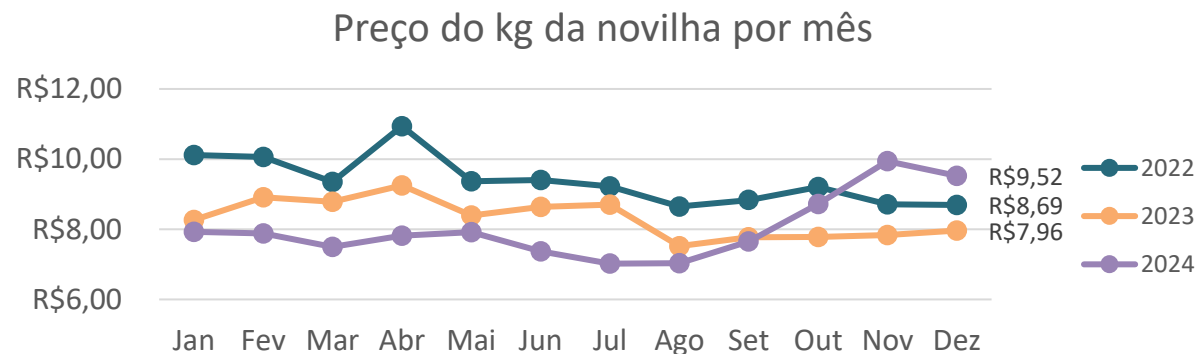
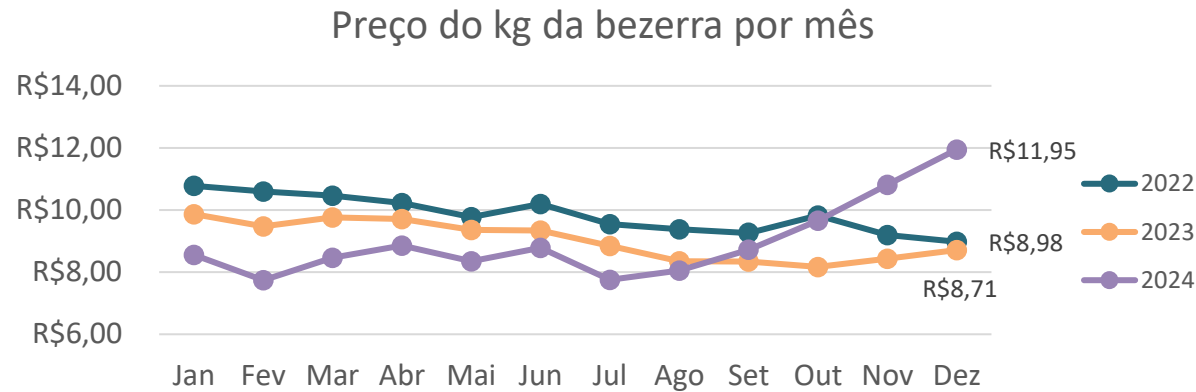

O preço do kg vivo da bezerra se valorizou em 11% no último mês, superando nov/24 que até então era o maior valor pago nos últimos dois anos.

A novilha teve o kg do peso vivo desvalorizado em 4% comparado ao mês passado, mas permanece e 20% acima do preço pago em dezembro de 2023.

A vaca magra se desvalorizou em 13% e hoje está cotada em R\$ 7,88. Valor 21% maior do que o pago em dezembro de 2023.

Fonte: Fonte: Leilosul, Correia da Costa Leilões Rurais, Capitaliza Leilões, Marca P Remates, Leilogrande, Taquari Leilões Rurais, Leiloboi, Leilosin, Zebu Leilões, Planalto Leilões, Leilão do Zezeco, Carvalho Leilões. Elaborado: DETEC/Sistema Famasul

COTAÇÕES ANIMAIS DE REPOSIÇÃO

Dezembro 2024

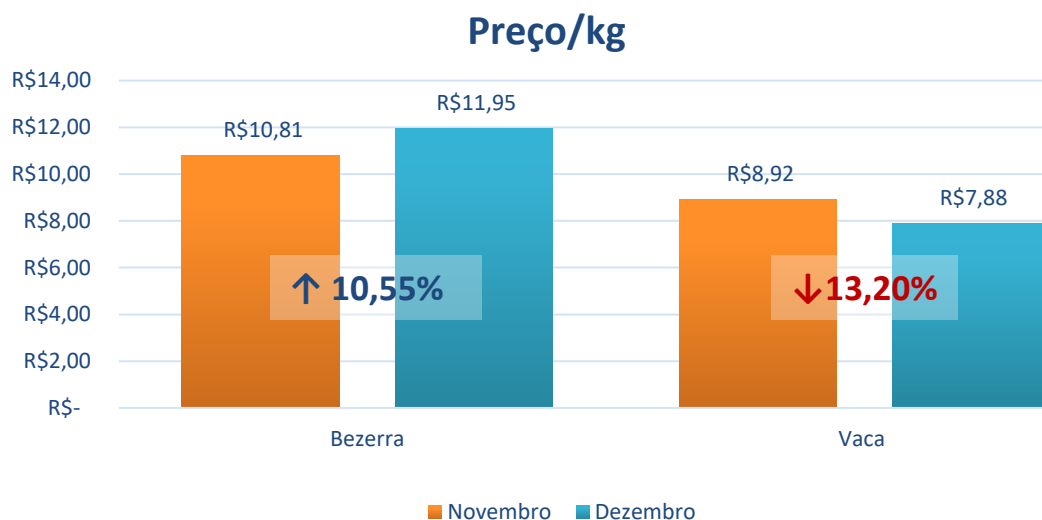

Das seis categorias cotadas nos leilões estaduais, a que apresentou maior variação positiva do **preço/kg** no mês de **dezembro/2024** foi a **bezerra**, com aumento de **10,55%** no comparativo com o mês anterior. Já a **vaca magra** foi a que teve o kg mais desvalorizado no mês de dezembro, em comparação com o mês anterior, **-13,20%**.

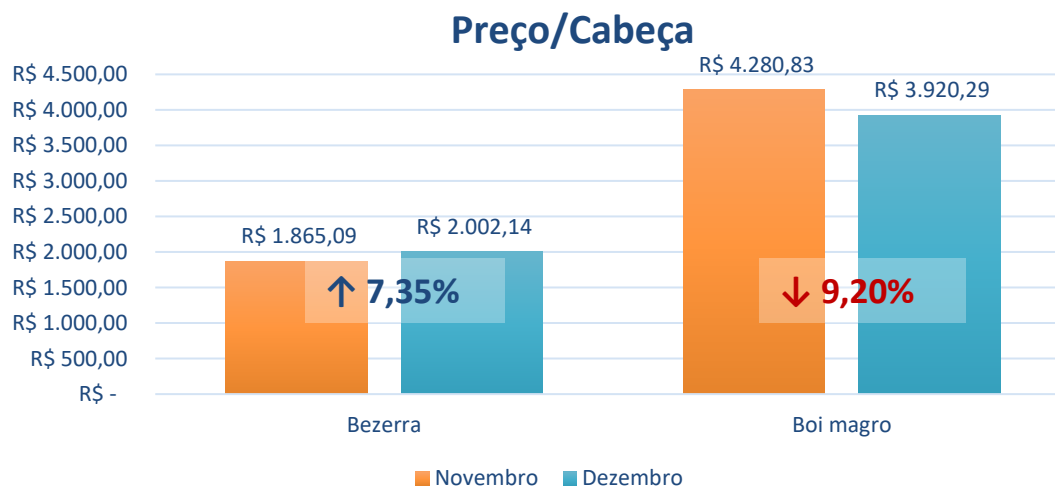

Das seis categorias cotadas nos leilões estaduais, em relação ao **preço/cabeça** em **dezembro/2024**, o **boi magro** apresentou maior variação negativa, com **9,20%** de desvalorização, e a **bezerra** apresentou a maior variação positiva, **7,35%** no comparativo com o mês anterior.

COTAÇÕES

ANIMAIS DE REPOSIÇÃO - Bezerros

Ágio e Relação de troca

Mês	Valor/Kg	Peso (Kg)	Valor @ Bezerro	Valor @ Boi	Ágio	Total Ágio (R\$/Bezerro)	Kg de ganho de peso para equilíbrio do Ágio
Jan/24	9,77	220,9	293	227	29%	464,8	61,41
Fev/24	9,42	212,8	283	220	28%	440,9	60,05
Mar/24	9,67	204,8	290	215	35%	509,7	70,98
Abr/24	10,06	221,4	302	218	39%	576,6	79,44
Mai/24	9,89	230,0	297	216	37%	618,0	85,79
Jun/24	9,88	203,3	296	212	40%	571,90	80,92
Jul/24	9,63	200,24	289	217	33%	481,6	66,65
Ago/2024	9,74	191,80	292	236	24%	360,2	45,82
Set/2024	10,18	187,83	305	255	20%	316,8	37,30
Out/24	11,96	183,85	359	289	24%	425,9	44,17
Nov/24	13,55	191,7	407	320	27%	554,84	52,07
Dez/24	12,71	193,43	381	301	26%	514,60	51,20

Valor @ Bezerro e Boi Gordo MS

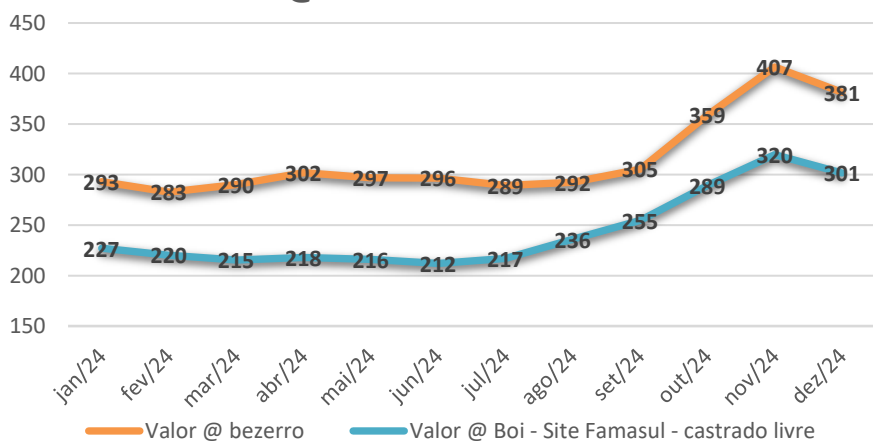

% Ágio Bezerro

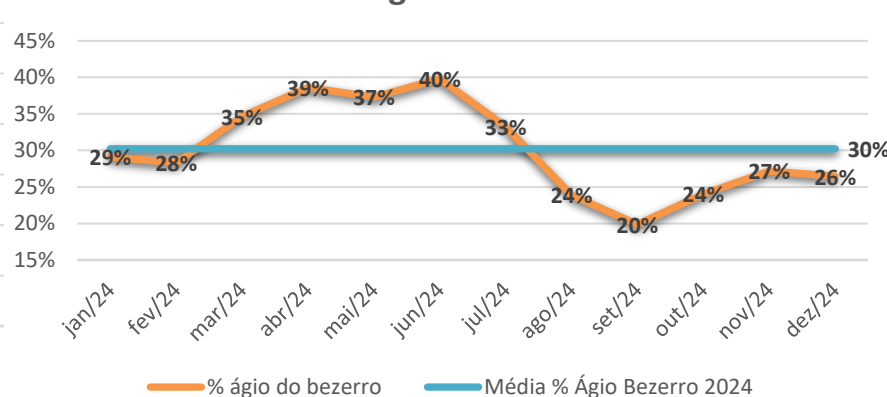

Relação de troca Boi gordo x Bezerro

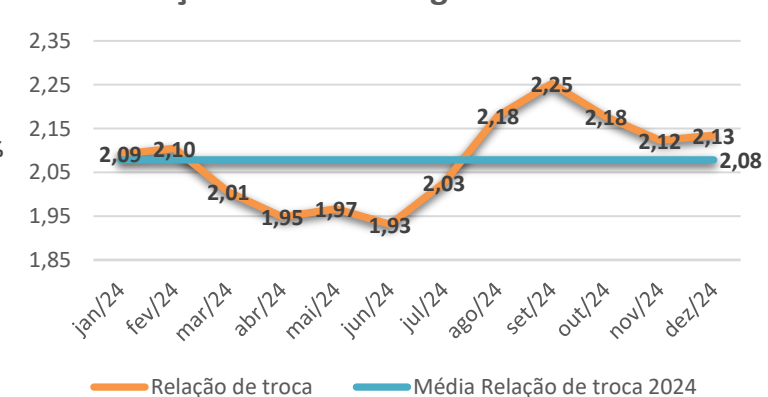

Fonte: IAGRO e Frigoríficos de MS. Elaborado: DETEC/Sistema Famasul; *Boi gordo de 18 @; **Bezerro de 200 Kg



Abate de bovinos em Mato Grosso do Sul

ABATES EM MATO GROSSO DO SUL

Abates de Dezembro

Histórico de abate (mil cabeças) - mês: Dezembro

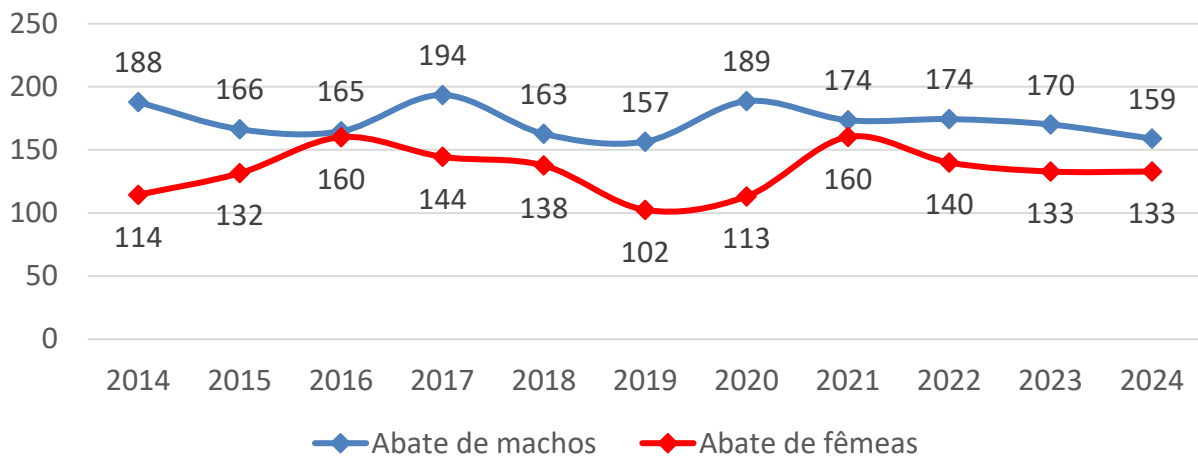

Participação de fêmeas e machos nos abates - Dezembro/2024

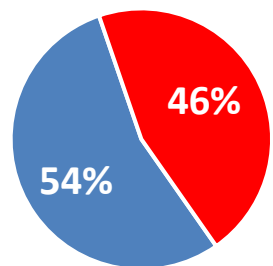

- Macho
- Fêmea

Número de animais abatidos por categoria Dezembro/2024

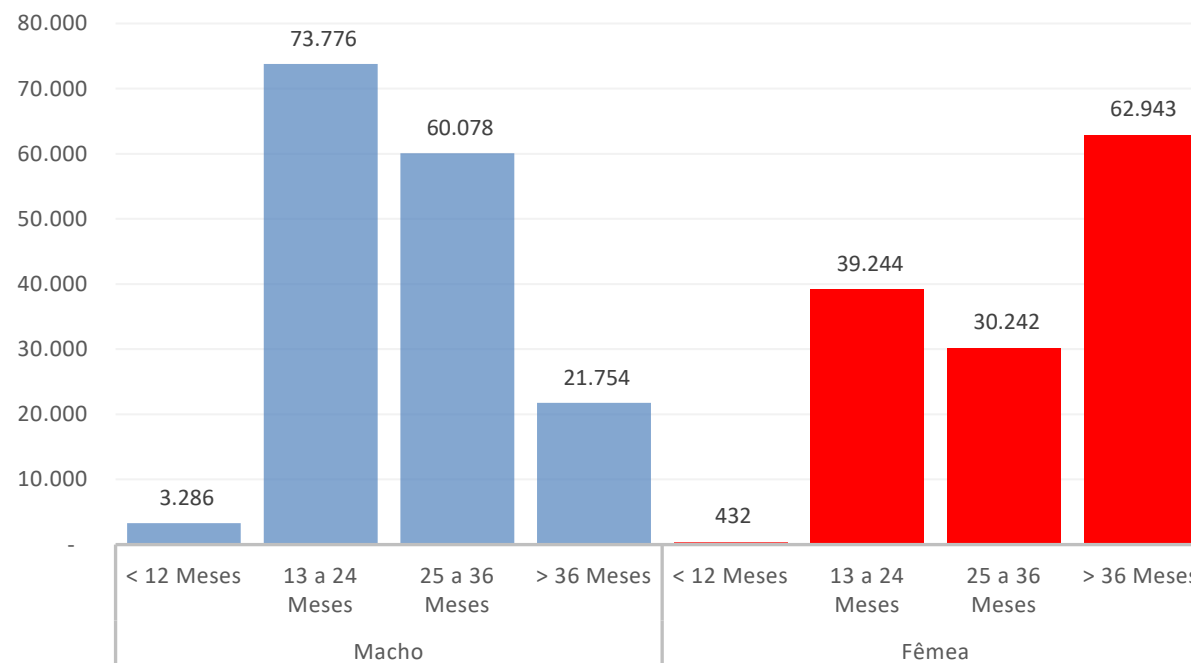

Fonte: IAGRO. Elaborado: DETEC/Sistema Famasul

ABATES EM MATO GROSSO DO SUL

Comparativos dos abates no Mato Grosso do Sul e a média dos últimos 10 anos.

Quantidade de animais abatidos e variações

Categoria	Outubro 2023	Outubro 2024	Var. (%) 2024/2023	Média* 10 anos	Var. 2024/10 anos
Machos	166.662	175.279	5,17	169.213	3,58
Fêmeas	128.093	113.069	-11,73	112.745	0,29

Categoria	Dezembro 2023	Dezembro 2024	Var. (%) 2024/2023	Média* 10 anos	Var. 2024/10 anos
Machos	170.121	158.894	-6,60	173.845	-8,60
Fêmeas	139.983	132.861	-5,09	135.813	-2,17

Categoria	Novembro 2023	Novembro 2024	Var. (%) 2024/2023	Média* 10 anos	Var. 2024/10 anos
Machos	184.295	163.877	-16,62	173.131	-11,24
Fêmeas	129.591	133.360	-5,57	119.419	2,47

Categoria	Acumulado 2023	Acumulado 2024	Variação 2024/2023	Média* 10 anos	Variação 2024/10 anos
Machos	1.813.067	2.129.050	17,43	168.277	3,31
Fêmeas	1.724.584	1.833.028	6,29	141.343	-3,91

*Média (2014 à 2024).

Fonte: IAGRO. Elaborado: DETEC/Sistema Famasul

ABATES EM MATO GROSSO DO SUL

Histórico dos abates

Abate anual de machos no estado de MS de 2014 a 2024

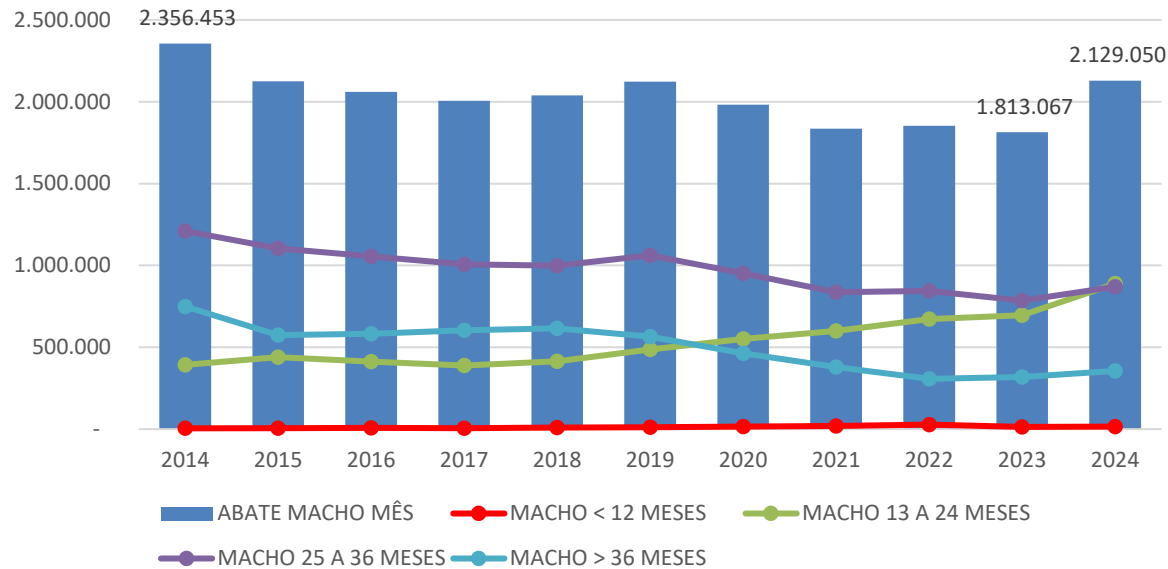

Abate mensal de machos no estado de MS em 2024

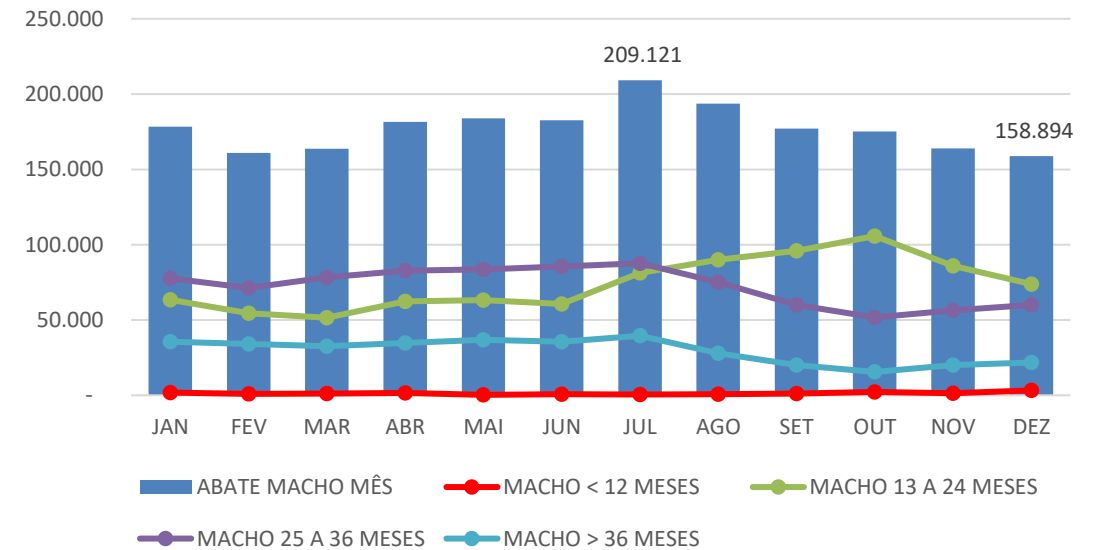

Considerando os últimos dez anos, 2024 foi o segundo ano com mais abates de bovinos machos no estado de Mato Grosso do Sul, ficando atrás de 2014. A participação de animais entre 25 e 36 meses, que vinha decrescendo desde 2019, aumentou em 2024.

Animais de 13 a 24 meses é a categoria mais abatida nos últimos 5 meses.

Dezembro foi o mês com o menor número de abate de machos no ano de 2024.

Fonte: IAGRO. Elaborado: DETEC/Sistema Famasul

ABATES EM MATO GROSSO DO SUL

Histórico dos abates

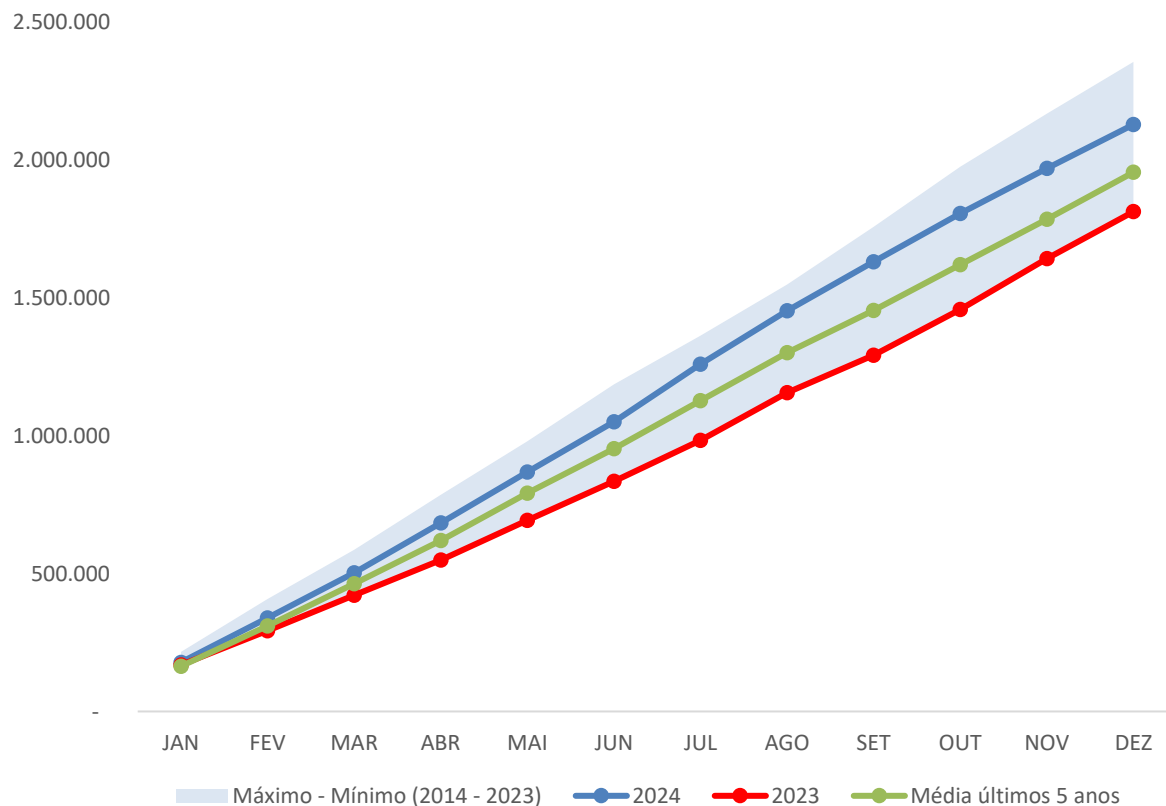

O abate de bovinos machos, no ano de 2024, encontra-se 9% acima da média dos últimos cinco anos.

Entre os anos de 2014 e 2024, o ano com menor número de abates foi 2023 e o ano com maior número foi 2014.

2024 é o ano com o segundo maior número de bovinos machos abatidos, nos últimos dez anos, apresentando 10% menos abates do que 2014.

ABATES EM MATO GROSSO DO SUL

Histórico dos abates

Abate anual de fêmeas no estado de MS de 2014 a 2024

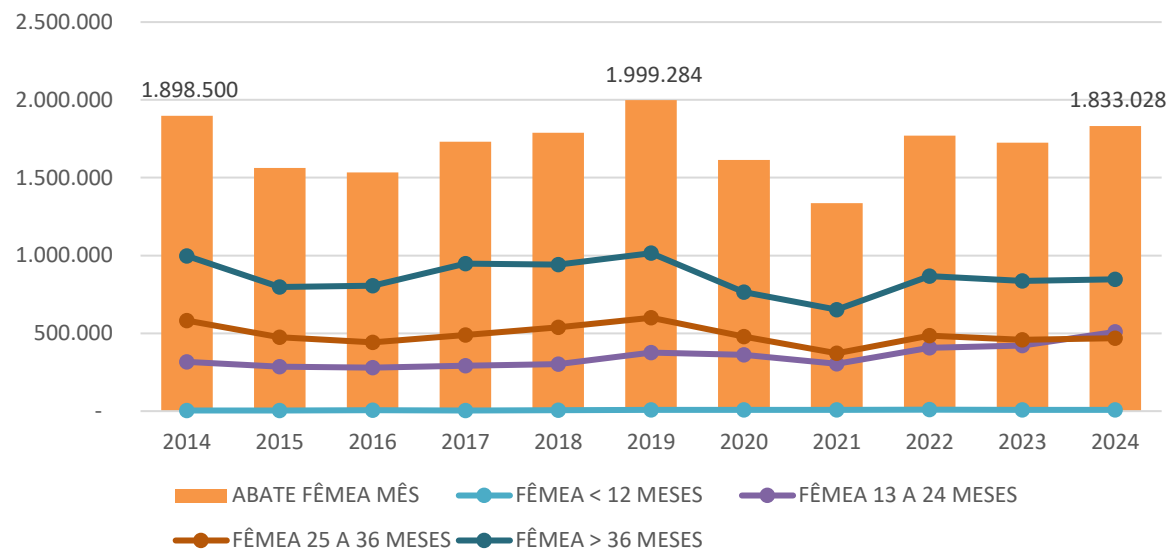

2024 foi o ano com o terceiro maior abate de fêmeas, atrás apenas de 2019 e 2014. Praticamente metade das fêmeas abatidas no período possuíam mais de 36 meses.

Abate mensal de fêmeas no estado de MS em 2024

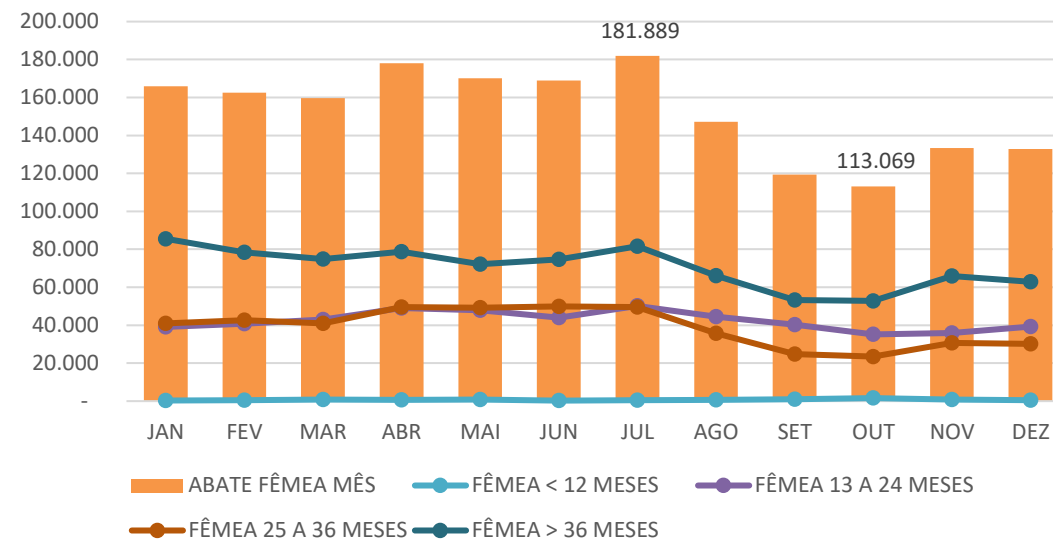

Em 2024 foram abatidos 1.833.028 animais. O mês com maior abate foi julho e o com menor abate de fêmeas foi outubro.

ABATES EM MATO GROSSO DO SUL

Histórico dos abates

O abate de fêmeas, no ano de 2024, é 7% maior do que a média de abate de fêmeas dos últimos cinco anos.

Entre os anos de 2014 e 2024, o ano com menor número de abates foi 2021 e o ano com maior número foi 2019.

Em 2024 abateu-se 8% a menos de fêmeas do que em 2019, ano com o maior número de abate de fêmeas.

O abate de fêmeas em 2024 foi 37% superior ao número de abate de fêmeas em 2021.

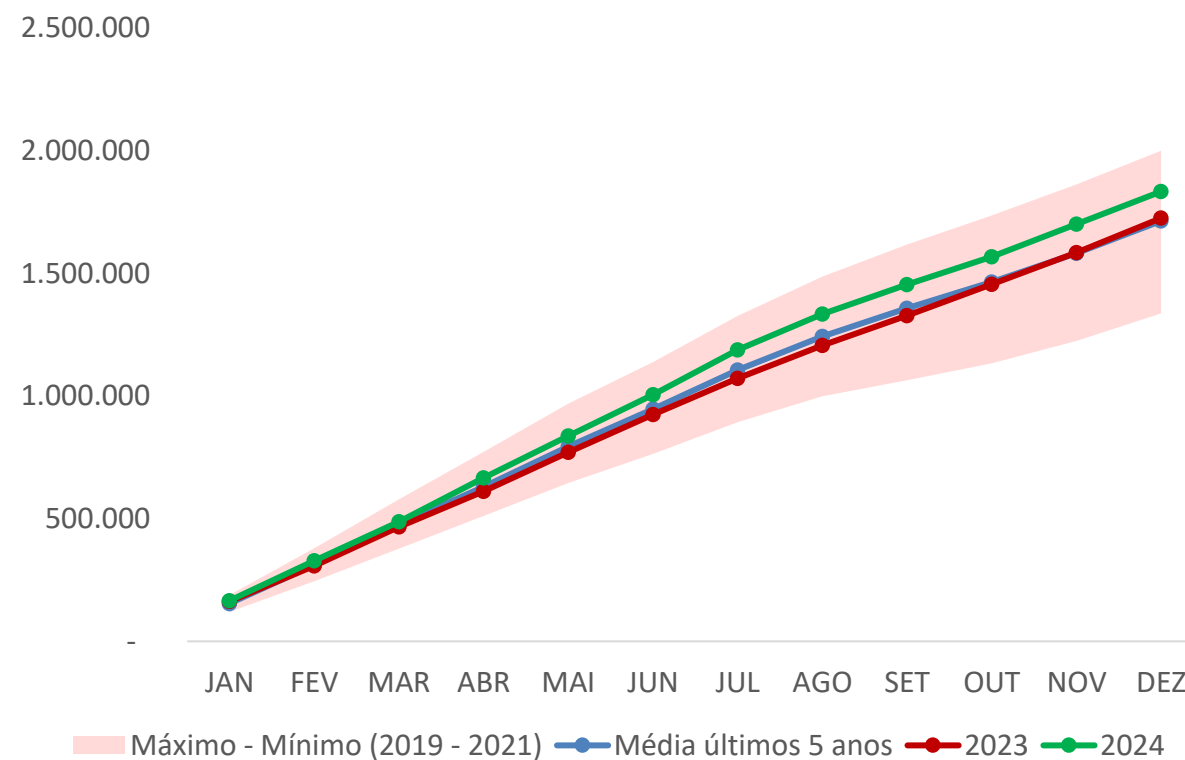

Movimentação de bovinos para abates para abates

Dezembro/2024

Movimentação de bovinos para abate – Dezembro/24

Origem: Terenos/MS, Ribas do Rio Pardo/MS e Rio Verde de Mato Grosso/MS



Os municípios que mais enviaram bovinos para o abate no mês de dezembro foram:

- Ribas do Rio Pardo – 15.895
- Terenos – 13.840
- Rio Verde de Mato Grosso – 10.520

Os municípios que mais receberam bovinos para o abate no mês de dezembro foram:

- Campo Grande – 61.058
- Nova Andradina – 25.400
- Naviraí – 17.693

Linhas Laranja – origem Terenos
Linhas Azul escuro – origem Rio Verde de Mato Grosso
Linhas Azul claro – origem Ribas do Rio Pardo

ABATES EM MATO GROSSO DO SUL

Valor médio da arroba em 2024

Valor nominal médio da @ a vista em 2024 no MS

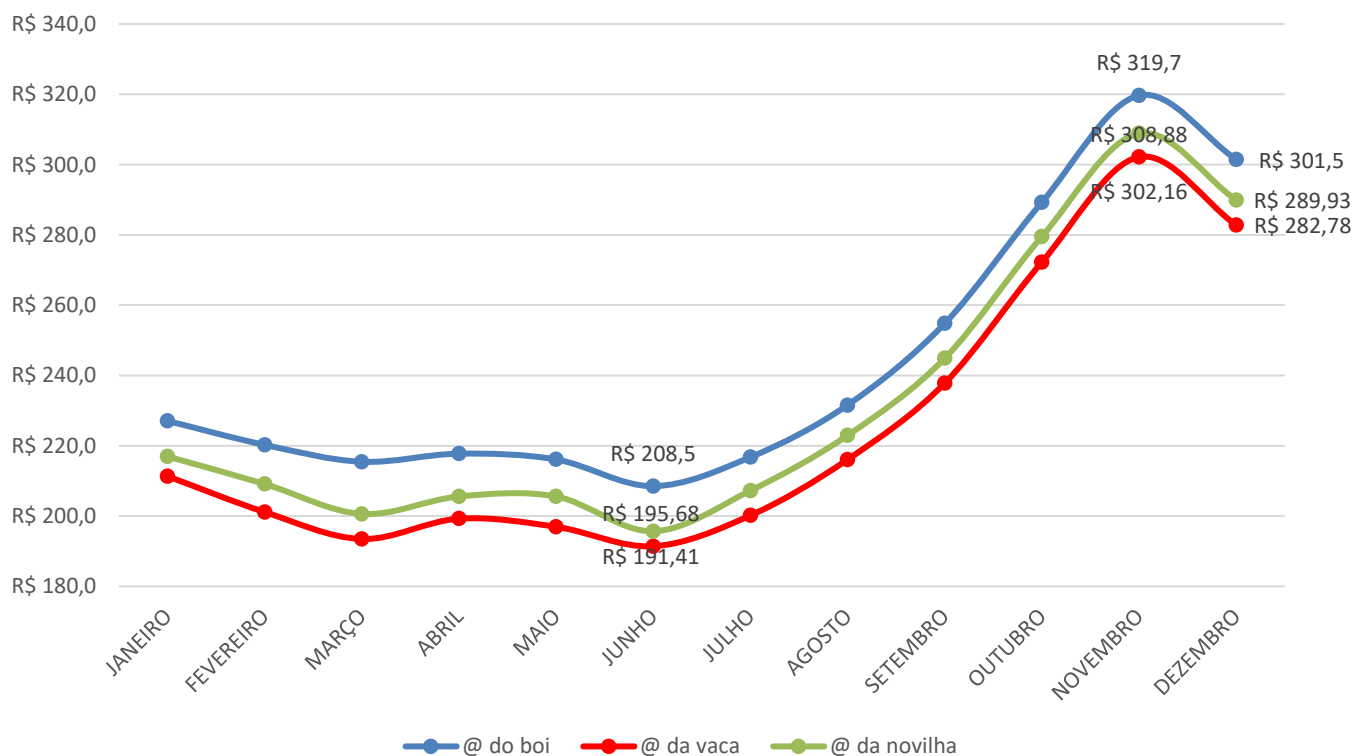

O valor, médio, pago pela arroba do boi, da vaca e da novilha decresceu de janeiro até junho, quando apresentaram seu valor mínimo no ano de 2024.

A maior valorização da arroba ocorreu em novembro/24, em dezembro o valor médio da arroba do boi, da vaca e da novilha recuaram 6, 7 e 7%, respectivamente.

ABATES EM MATO GROSSO DO SUL

Valor da arroba em dezembro de 2024

Cotação diária da @ no mês de dezembro

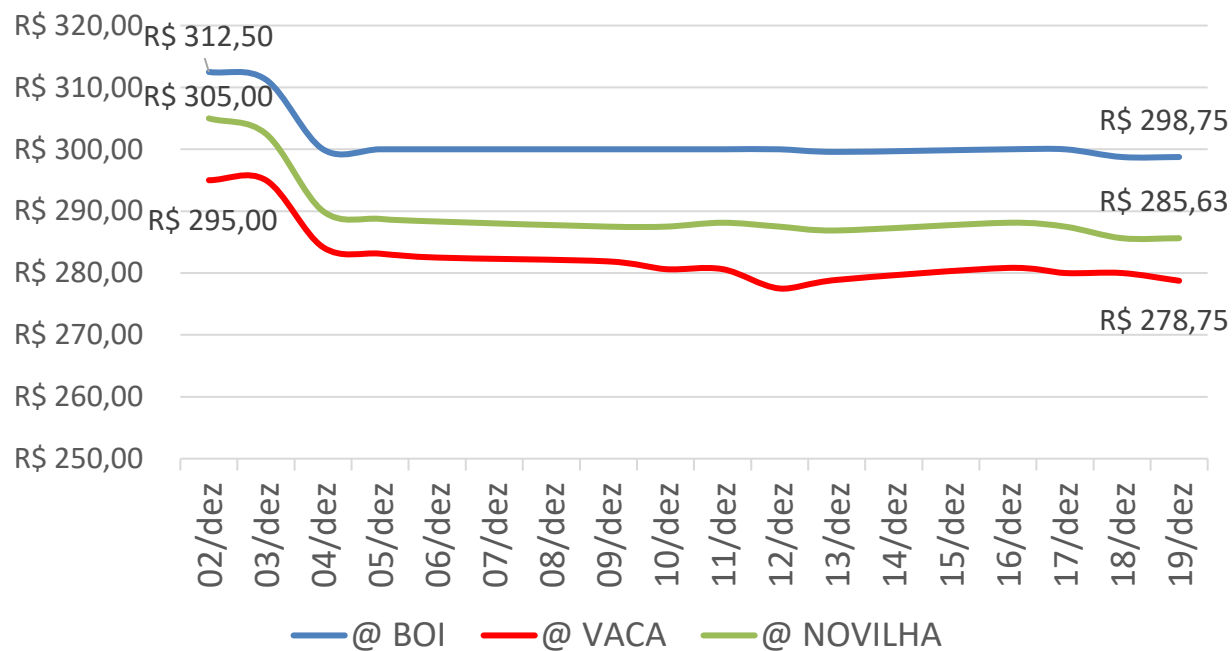

A arroba sofreu desvalorização no início do mês de dezembro e depois se manteve praticamente constante ao longo do mês.

Em dezembro houve aumento dos dias de escala de abate, com relação aos meses anteriores, o que fez com que os frigoríficos trabalhassem com melhor margem e conseguissem pressionar o preço da arroba.

ABATES EM MATO GROSSO DO SUL

Cotação diária da arroba do boi em 2024

Cotação diária da @ do boi, a vista, em MS em 2024

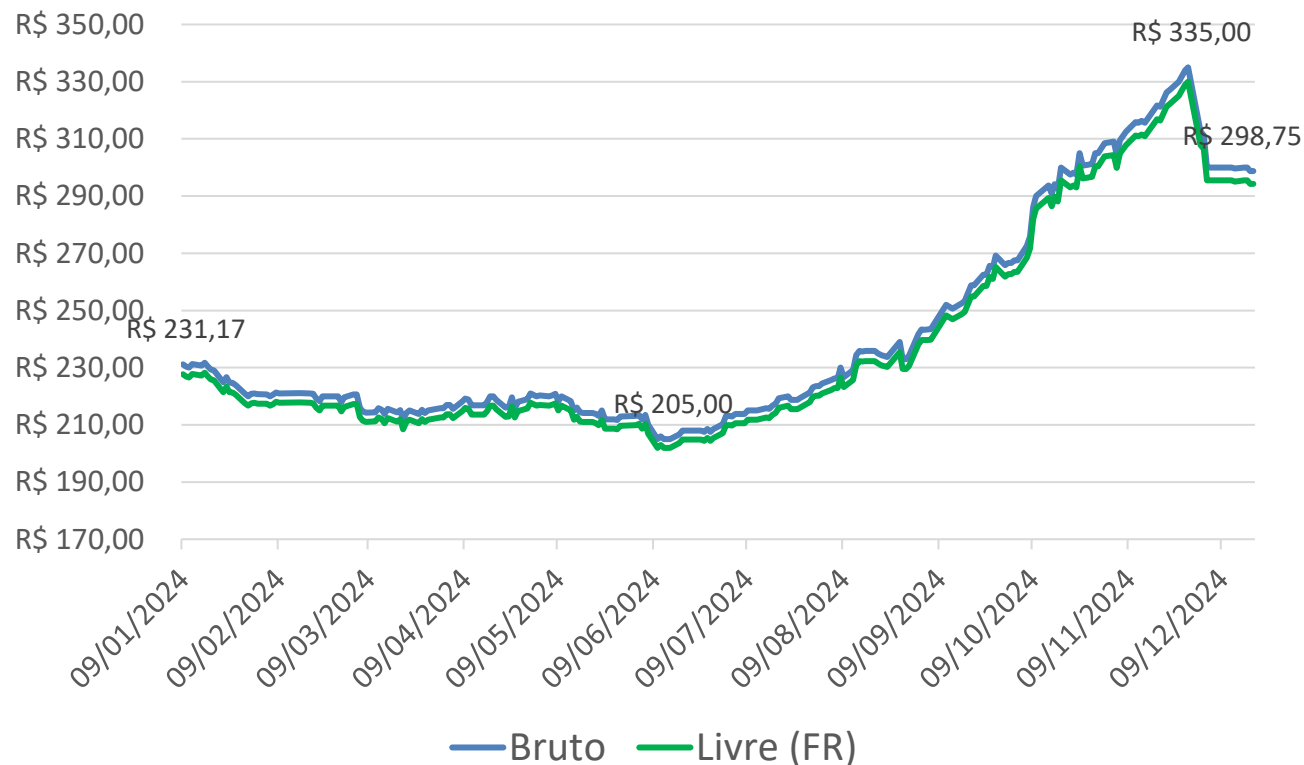

O menor valor pago, pela arroba do boi, em 2024 foi registrado no dia 10/06 (R\$ 205,00).

O maior valor pago pela arroba do boi no ano de 2024 foi de R\$ 335,00, cotado em 28/11.

Dezembro trouxe pressões baixistas e a arroba do boi fechou o dia 19/12 cotada a R\$ 298,75.

ABATES EM MATO GROSSO DO SUL

Valor médio da arroba

Valor nominal pago pela @ do boi em MS

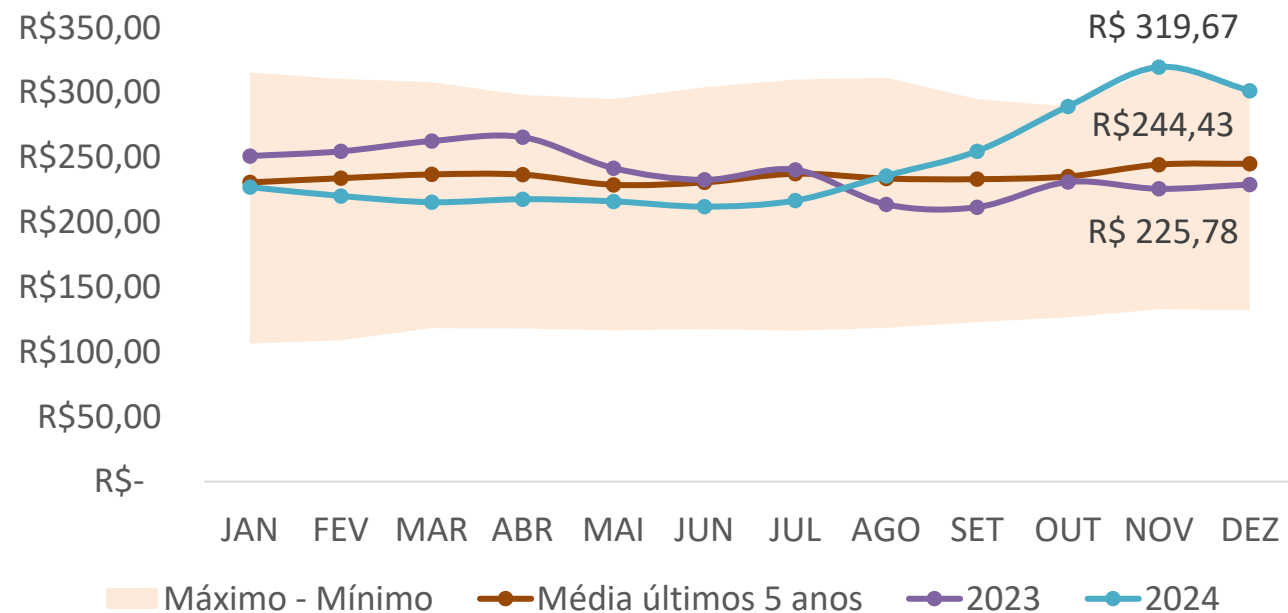

O valor, médio, pago pela @ do boi em nov/24, foi o maior valor nominal da @ nos últimos dez anos.

Valor deflacionado pago pela @ do boi em MS

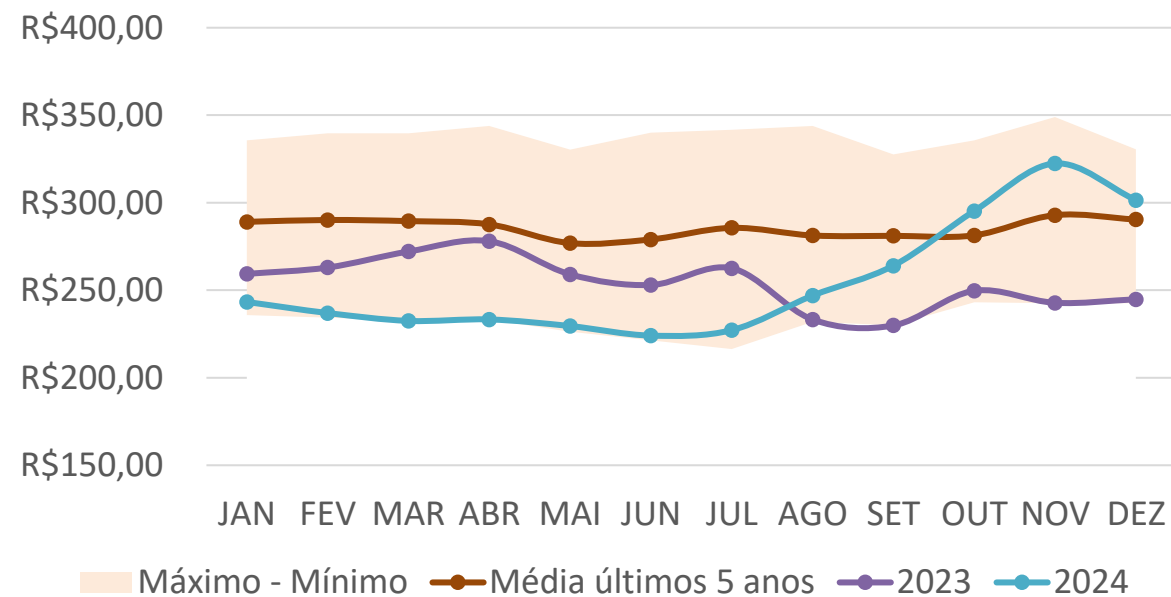

Em termos reais (ajustado pela inflação) o melhor preço, médio, pago pela arroba foi em nov/20, quando o preço da arroba equivaleria a R\$ 348,96 nos dias de hoje.

Fonte: Frigoríficos de MS. Elaborado: DETEC/Sistema Famasul; * @ boi castrado, à vista

ABATES EM MATO GROSSO DO SUL

Exportações

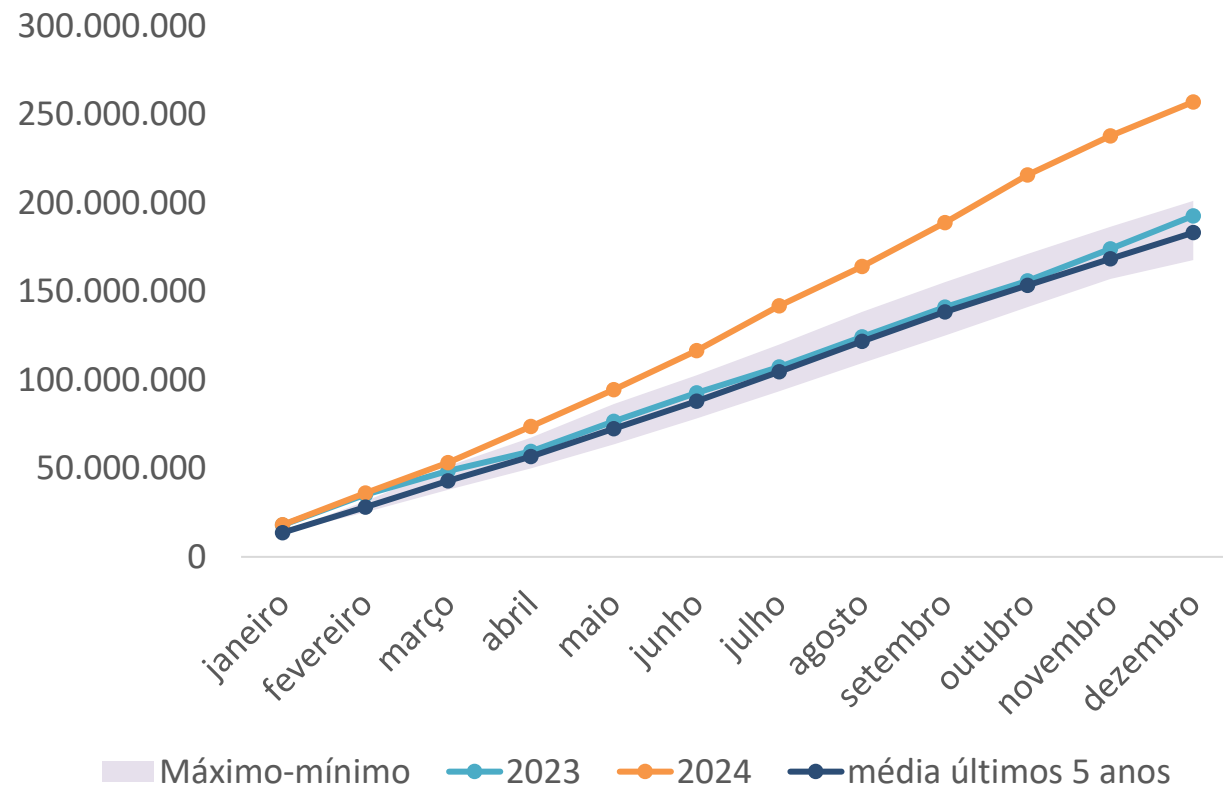

Em 2024, o estado exportou 257.161.306kg de carne bovina *in natura*, recebendo U\$ 1.223.963.496,00 e contribuindo positivamente para a balança comercial de Mato Grosso do Sul.

O preço médio pago pela tonelada de carne de MS foi de U\$ 4.759,52.

Em 2024 o estado bateu recorde de exportações, é o ano em que o estado mais exportou carne bovina *in natura*.



Milho – Cotações e Relação de troca

Milho

Cotação e Relação de troca

Relação de troca
Sacas de milho, em Mato Grosso do Sul, compradas com a venda de uma arroba de boi gordo

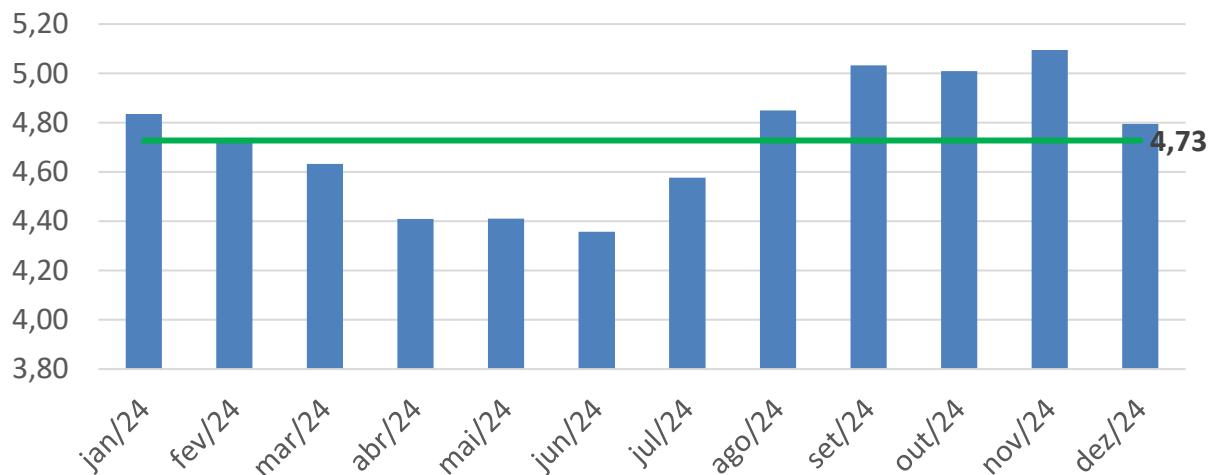

Preço da saca de milho x Preço da saca de milho deflacionado

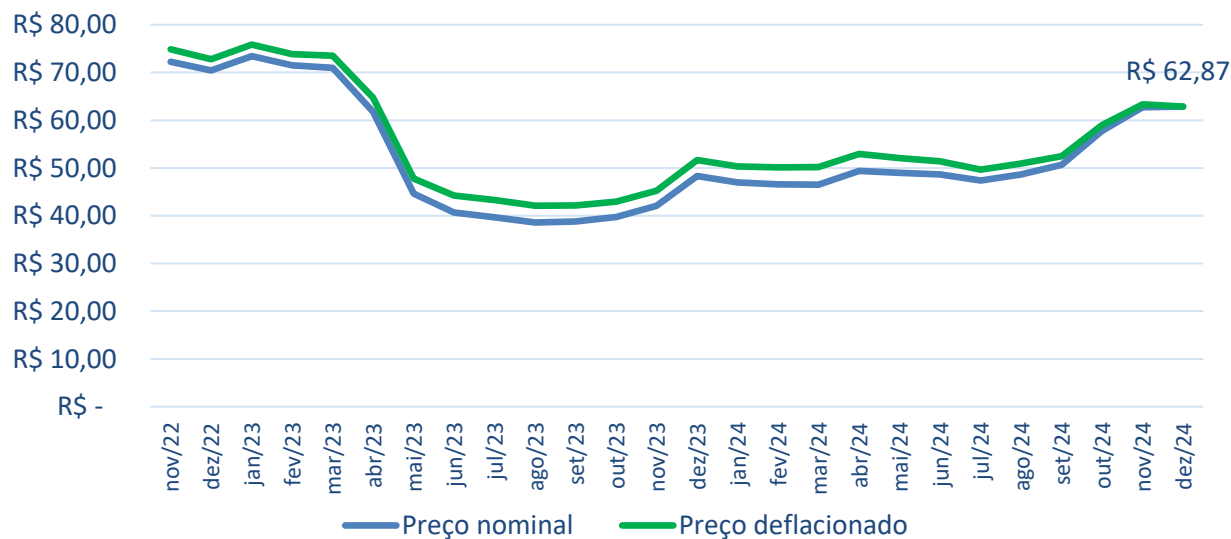

O preço da saca de milho no mês de dezembro/24 fechou em **R\$ 62,87** representando **estabilização** em relação à novembro/24.

A relação de troca média no último ano foi de 1 arroba de boi para **4,73** sacas de milho.

A relação de troca entre o milho e a arroba do boi no mês de dez/24 diminuiu quando comparada ao mês anterior, em nov/24 era possível comprar 5,09 sacas de milho com 1@ de boi, já em dez/24 foi possível comprar 4,80 sacas de milho (60 kg) com 1 @ de boi.

No comparativo com dez/23, observa-se uma equivalência nessa relação, tendo em vista que em dezembro/23, a relação era de 1@ para cada 4,74 sacas de milho.

Giro Sanitário

Destaques de dezembro/2024

Notícias

Ministro Fávaro lança Plano Nacional de Identificação Individual de Bovinos e Búfalos

No dia 17/12/2024, o ministro da Agricultura e Pecuária, Carlos Fávaro, lançou o Plano Nacional de Identificação Individual de Bovinos e Búfalos. A iniciativa tem como principais objetivos qualificar e aprimorar a rastreabilidade ao implementar um sistema de identificação individual que permitirá acompanhar e registrar o histórico, a localização atual e a trajetória de cada animal identificado.

Fonte: [MAPA](#)

Alemanha confirma primeiro caso de febre aftosa em quase 40 anos

Autoridades alemãs confirmaram o primeiro surto de febre aftosa no país em quase 40 anos na sexta-feira em um rebanho de búfalos nos arredores de Berlim.

Fonte: [Reuters](#)

FAO publica novas diretrizes para vigilância da gripe em bovinos

Em meio a uma onda de infecções relatadas de gripe aviária em bovinos e outros mamíferos, a Organização das Nações Unidas para Agricultura e Alimentação (FAO) divulgou novas diretrizes aconselhando seus membros sobre como implementar programas de vigilância eficazes para detecção precoce de gripe em bovinos.

Fonte: [The Cattle Site](#)

Editorial - Você já sabe, mas não custa lembrar!

Representatividade Bovinocultura de Corte – Sistema Famasul

Nacional

1. Comissão Nacional de Bovinocultura de Corte da CNA
2. Grupo Técnico de Defesa Sanitária da CNA
3. Comissão de Defesa Agropecuária do IPA
4. Câmara Setorial da Cadeia Produtiva da Carne Bovina do MAPA
5. Comissão Técnica Consultiva do SISBOV do MAPA

Estadual

6. Câmara Setorial da Cadeia Produtiva da Carne Bovina
7. Grupo de Trabalho do Plano de Agricultura de Baixa Emissão de Carbono de MS - Plano ABC
8. Comitê Gestor na DINAPEC- Embrapa
9. Conselho Estadual de Saúde Animal
10. Conselho Deliberativo da Reserva Financeira par Ações de Defesa Sanitária Animal - REFASA
11. Câmara Setorial Consultiva da Bovinocultura e Bubalinocultura
12. Comitê Assessor Externo da Embrapa Gado de Corte
13. Conselho da Fundação MS para Pesquisa e Difusão de Tecnologias Agropecuárias
14. Grupo de Trabalho de Identificação Individual de Animais
15. Comitê Gestor de Elaboração do Plano Estratégico Estadual do PNEFA

Informações sobre cursos e assistência técnica em bovinocultura de corte, clique a baixo.

 **BOVINOCULTURA
DE CORTE**



Saiba mais



EXPEDIENTE

Diego Gomes Freire Guidolin

Consultor Técnico

diego.guidolin@senarms.org.br

Fernanda Lopes de Oliveira

Consultora Técnica

fernanda.oliveira@senarms.org.br

Lenise Castilho Monteiro

Analista Técnica

lenise.monteiro@senarms.com.br

Igor Felipe Lima Ferreira

Analista Técnico

igor.ferreira@famasul.com.br

Tamiris Azoia de Souza

Coordenadora Técnica

tamiris.souza@senarms.org.br

José Carlos de Pádua Neto

Gerente Técnico

jose.padua@senarms.org.br

DIRETORIA

Marcelo Bertoni

Presidente

Mauricio Koji Saito

Vice-presidente

Frederico Borges Stella

1º Tesoureiro

Fábio Olegário Caminha

1º Secretário

Lucas Galvan

Superintendente do Senar - AR/MS





FAMASUL SENAR SINDICATOS

sistemafamasul.com.br
senar.org.br

     / [sistemafamasul](https://www.youtube.com/c/sistemafamasul)

R. Marcino dos Santos, 401. Bairro Chácara Cachoeira II | Campo Grande - MS
(67) 3320-9750 ou (67) 3320-9724