

**BOLETIM** | FLORESTAS  
CASA RURAL | PLANTADAS 

**Boletim nº 43**  
**Março 2024**

# Onde estão as florestas plantadas?

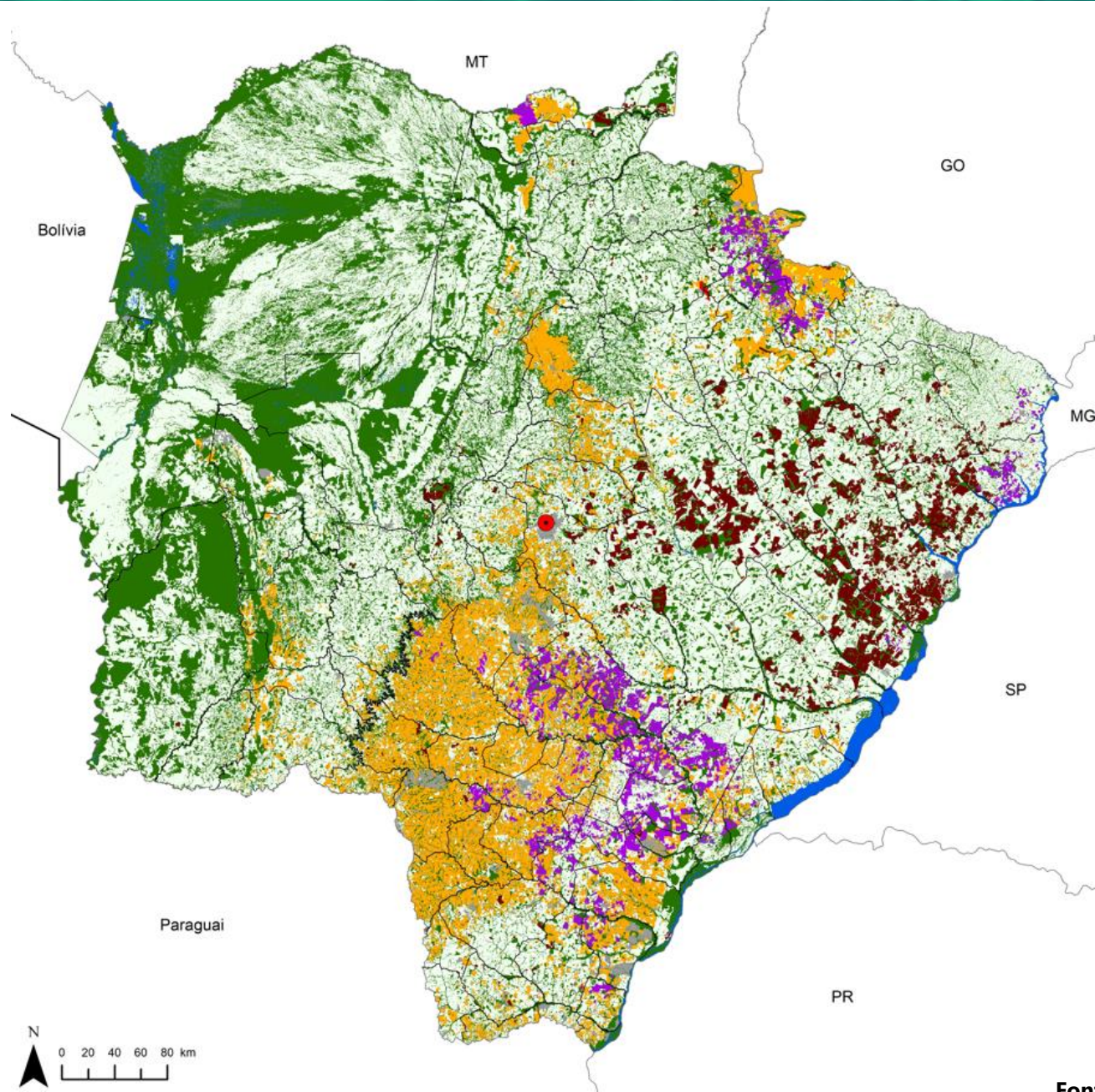

Em Mato Grosso do Sul, o maior volume do cultivo florestal está situado na **costa leste** do estado, em um região geográfica que vai desde Campo Grande até a divisa com o Estado de São Paulo.



# Índice

1. Produtos Florestais
  1. Exportação estadual
  2. Principais categorias dos produtos exportados
  3. Principais destinos das exportações
2. Eucalipto
  1. Cotação da árvore em pé – clone e citriodora
  2. Principais municípios produtores
3. Seringueira
  1. Cotação do coágulo
  2. Principais municípios produtores
  3. Preço de referência de importação

# Balança Comercial

## Exportações Agro

No primeiro bimestre de 2024 o agronegócio de Mato Grosso do Sul exportou US\$ 1,23 bilhão. Esse resultado foi 19,9% maior que o valor do primeiro bimestre de 2023. A participação do agronegócio representou 93,58% em relação a tudo que o estado exportou (Gráfico 01). O complexo soja respondeu por 31,88% das exportações. Ocupando o segundo posto, os produtos florestais registraram vendas 23,9% maiores e responderam por 24,04% (US\$ 296,8 mi) do faturamento. Os setores de carnes, milho e complexo sucroenergético ocuparam respectivamente o terceiro, quarto e quinto lugares (Gráfico 2).

**Gráfico 01 - Participação do Agronegócio nas exportações de MS no 1º bimestre de 2024.**

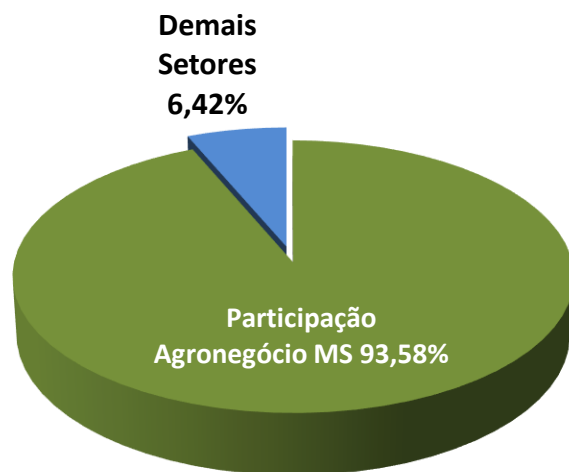

**Gráfico 02 - Principais produtos exportados pelo agronegócio de MS no 1º bimestre de 2024.**

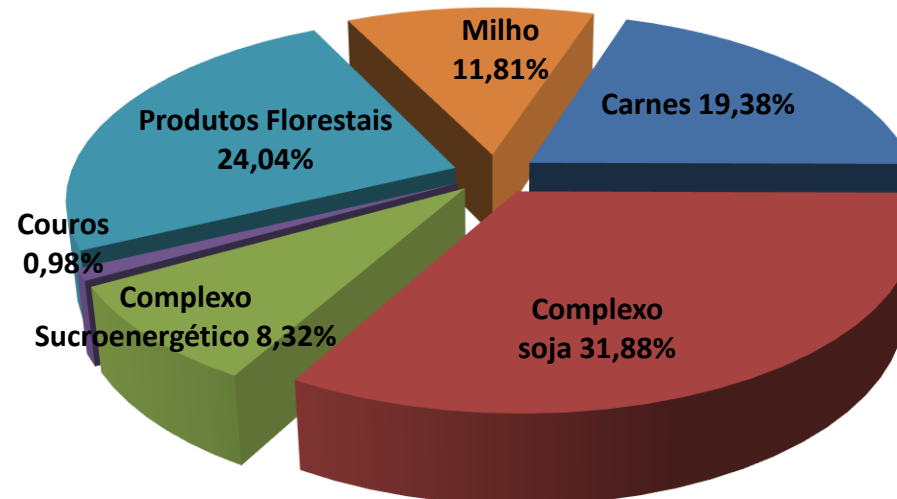

**Fonte:** SECEX, 2024. **Elaboração:** Sistema Famasul/Detec.

# Balança Comercial

## Destinos das Exportações

No primeiro bimestre de 2024 a China foi o principal destino dos produtos do agronegócio de MS, respondendo por 40,8% do faturamento com as exportações, o equivalente a US\$ 503,7 milhões. A segunda posição foi ocupada pelos Países Baixos com 5,78% da receita. Os Estados Unidos, na terceira posição, compraram o equivalente a US\$ 69,7 milhões e responderam por 5,65% da receita com exportações do agronegócio local (Gráfico 03).

**Gráfico 03** - Principais destinos dos produtos do Agronegócio Sul-mato-grossense no 1º bimestre de 2024.

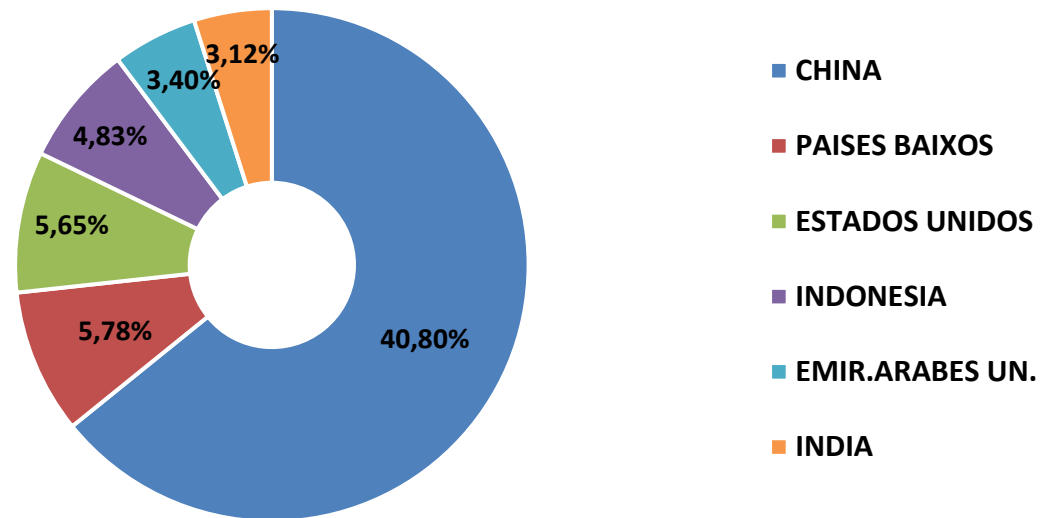

**Fonte:** SECEX, 2024; **Elaboração:** DETEC/Sistema Famasul.

# Balança Comercial

## Exportações Florestais

Considerando o faturamento, a celulose foi o produto florestal mais exportado por Mato Grosso do Sul no primeiro bimestre de 2024, com participação de 97,98% (Gráfico 4). O segundo lugar ficou para papel com 1,97% e madeira com 0,05%. O total das exportações florestais chegou a **US\$ 296,8 milhões**, valor 23,9% maior que os US\$ 239,6 milhões exportados no mesmo período do ano anterior.

**Gráfico 2** - Principais produtos exportados pelo agronegócio de MS no 1º bimestre de 2024.

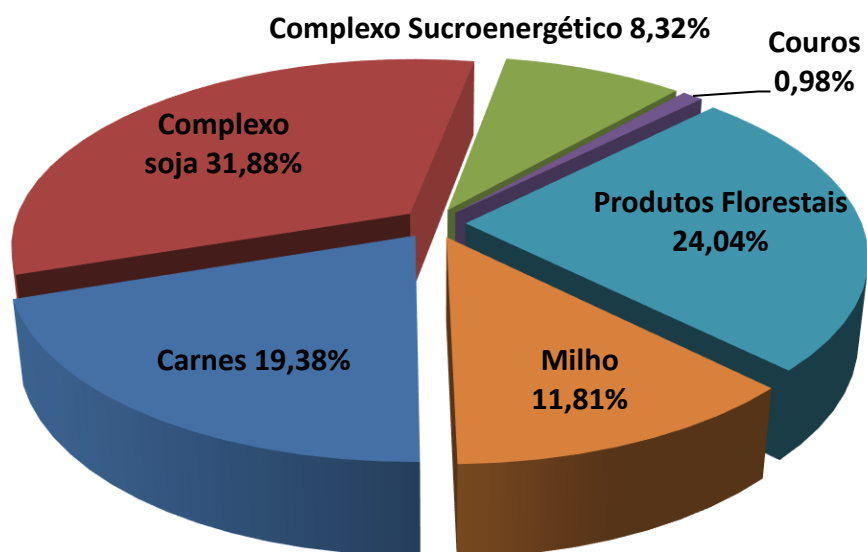

**Gráfico 4** - Principais produtos florestais exportados pelo agronegócio de MS no 1º bimestre de 2024.

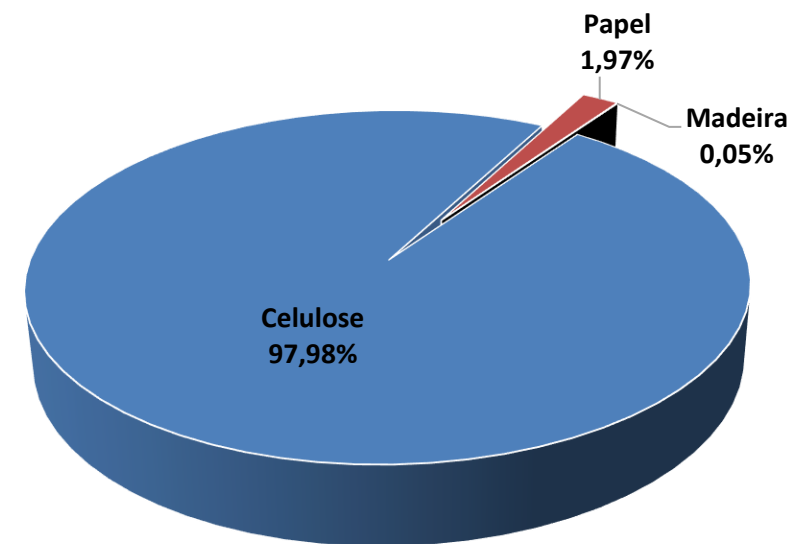

# Balança Comercial

## Destinos dos Produtos Florestais

No primeiro bimestre de 2024, a China foi o destino de pouco mais da metade dos produtos florestais de Mato Grosso do Sul (Quadro 1). O país asiático teve uma participação de 50,6% no faturamento para um volume de 353 mil toneladas. O segundo posto foi ocupado pela Itália com 11,6% de participação, seguido pelos Países Baixos com 8,3%. Nesse primeiro bimestre do ano, os produtos florestais locais foram exportados para 34 países, geraram uma receita de US\$ 296,8 milhões para um volume exportado de 676,3 mil toneladas.

**Quadro 1 - Principais destinos dos produtos florestais sul-mato-grossenses no 1º bimestre de 2024 (considerando o faturamento, peso líquido e % da receita).**

País	US\$ FOB	Peso Líquido (Kg)	% da receita total
<b>China</b>	150.239.271	353.688.000	50,6%
<b>Itália</b>	34.423.752	73.522.000	11,6%
<b>Países Baixos</b>	24.647.438	56.816.000	8,3%
<b>Estados Unidos</b>	22.704.283	50.849.825	7,6%
<b>Emirados Árabes Unidos</b>	8.562.443	21.730.000	2,9%
<b>Peru</b>	7.794.350	12.017.366	2,6%
<b>Reino Unido</b>	6.102.511	14.522.000	2,1%
<b>Turquia</b>	5.572.088	13.700.000	1,9%
<b>México</b>	5.403.162	9.691.364	1,8%
<b>Austria</b>	4.276.377	10.384.000	1,4%
<b>Demais Países</b>	27.115.659	59.456.720	9,1%
	<b>296.841.334</b>	<b>676.377.275</b>	

Fonte: SECEX, 2024; . Elaboração: DETEC/Sistema Famasul.



**Eucalipto**



## Eucalipto clonal - Cotação da árvore em pé

# Cotação trimestral

A próxima cotação será publicada em junho

O preço médio da madeira de eucalipto clonal, comercializada na modalidade árvore em pé com casca, tendo como base a região de Campo Grande a Três Lagoas, fechou o mês de fevereiro de 2024 em **R\$ 138,23/m<sup>3</sup>**, apresentando uma discreta queda em relação ao preço médio de novembro de 2023 (Gráfico 5). A tendência de estabilização dos preços já vem sendo observada desde novembro de 2022 em Mato Grosso do Sul.

**Gráfico 5** – Preço mínimo, médio e máximo do metro cúbico de madeira de eucalipto clonal na modalidade árvore em pé com casca.

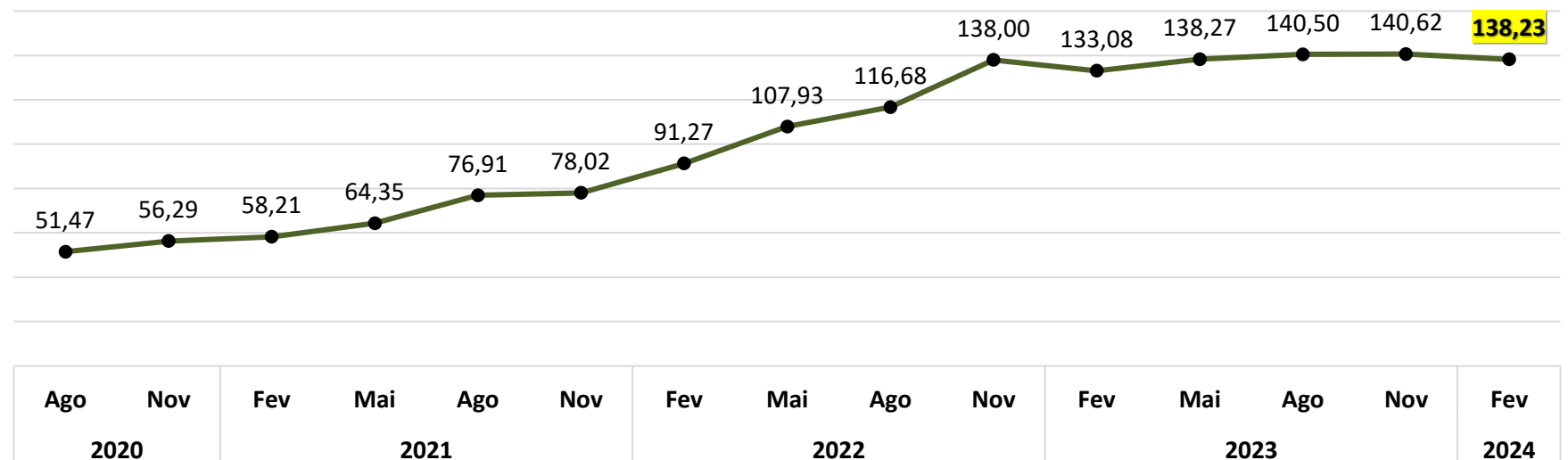

**Metodologia:** preços obtidos com 7 informantes de diferentes seguimentos, contemplando compradores e vendedores de eucalipto.

**Fonte e Elaboração:** SISTEMA FAMASUL/DETEC

Mercado Interno  
Mato Grosso do Sul

# Madeira de eucalipto - Citriodora

## Cotação trimestral

A próxima cotação será publicada em junho

O preço médio da madeira de eucalipto citriodora comercializada na modalidade árvore em pé com casca, tendo como base o eixo Campo Grande a Três Lagoas, manteve o mesmo valor de novembro de 2023, fechando em **R\$ 96,25/estéreo** no mês de fevereiro (Gráfico 6). Para os informantes, o mercado continua estável. A madeira de eucalipto citriodora é utilizada principalmente para produção de madeira tratada.

Gráfico 6 – Preço médio do metro estéreo de madeira de eucalipto citriodora na modalidade árvore em pé com casca.

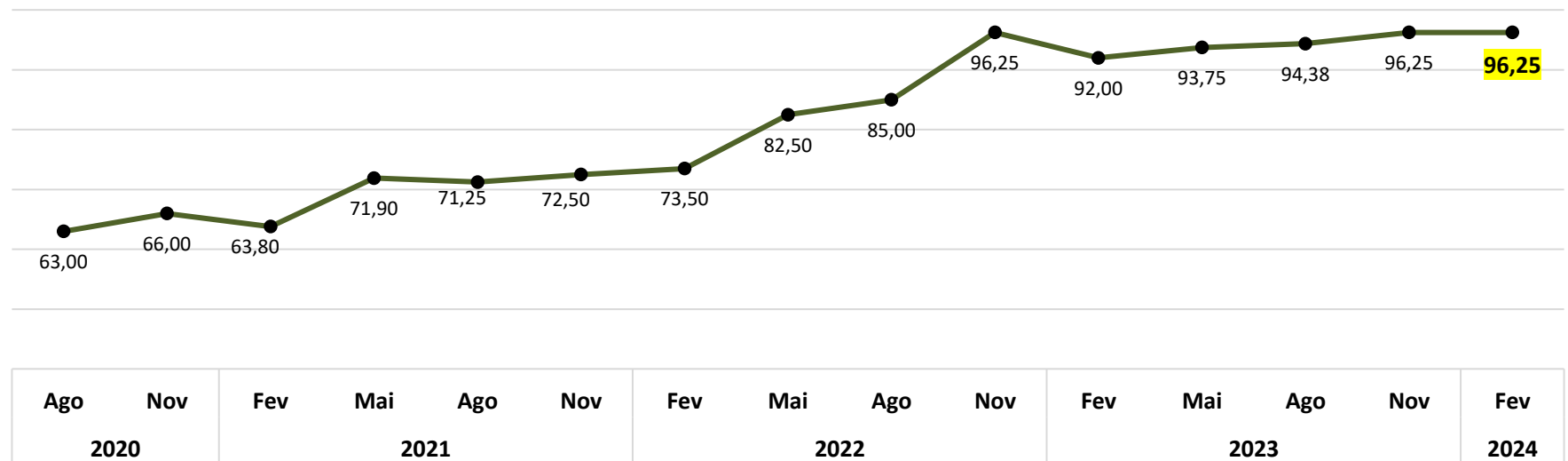

Valor nominal - Preço médio (R\$/estéreo) de madeira de eucalipto citriodora, na modalidade árvore em pé, com casca.

Referencial geográfico: Eixo Três Lagoas – Campo Grande

**Metodologia:** preços obtidos com cinco compradores e vendedores de eucalipto do seguimento de tratamento de madeiras.

**Elaboração:** DETEC/Sistema Famasul.

Eucalipto  
Área de cultivo  
Mato Grosso do Sul

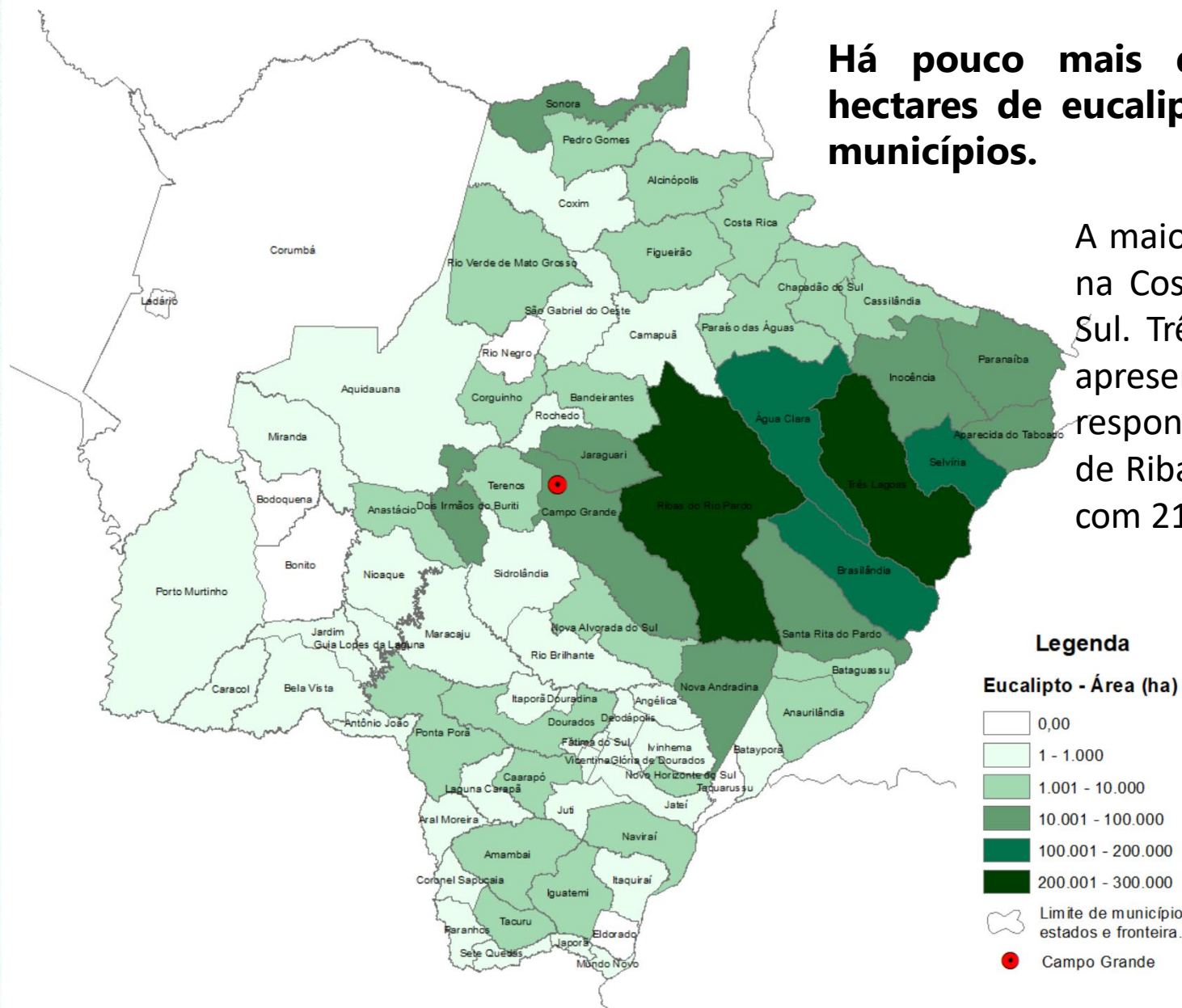

Há pouco mais de 1,28 milhão de hectares de eucalipto cultivados em 72 municípios.

A maior concentração de áreas está na Costa Leste de Mato Grosso do Sul. Três Lagoas é o município que apresenta maior área plantada, respondendo por 22,2%, seguido de Ribas do Rio Pardo e Brasilândia, com 21,7% e 11% respectivamente.

#### Legenda

#### Eucalipto - Área (ha)

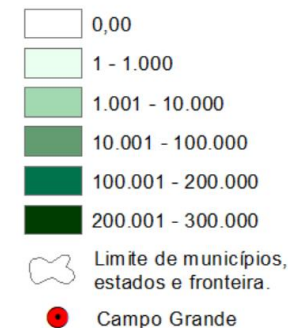

Fonte: SIGA MS, 2023. Elaboração: SISTEMA FAMASUL/DETEC.



# Seringueira

Seringueira  
Área de cultivo  
Mato Grosso do Sul

**O cultivo da seringueira ocupa pouco mais de 22,6 mil hectares e está presente em 29 municípios de Mato Grosso do Sul.**

A maior concentração de plantios está na região nordeste de MS. O município de Cassilândia é o que apresenta maior área plantada, respondendo por 31%, seguido de Aparecida do Taboado e Paranaíba, com 16% e 9% respectivamente.

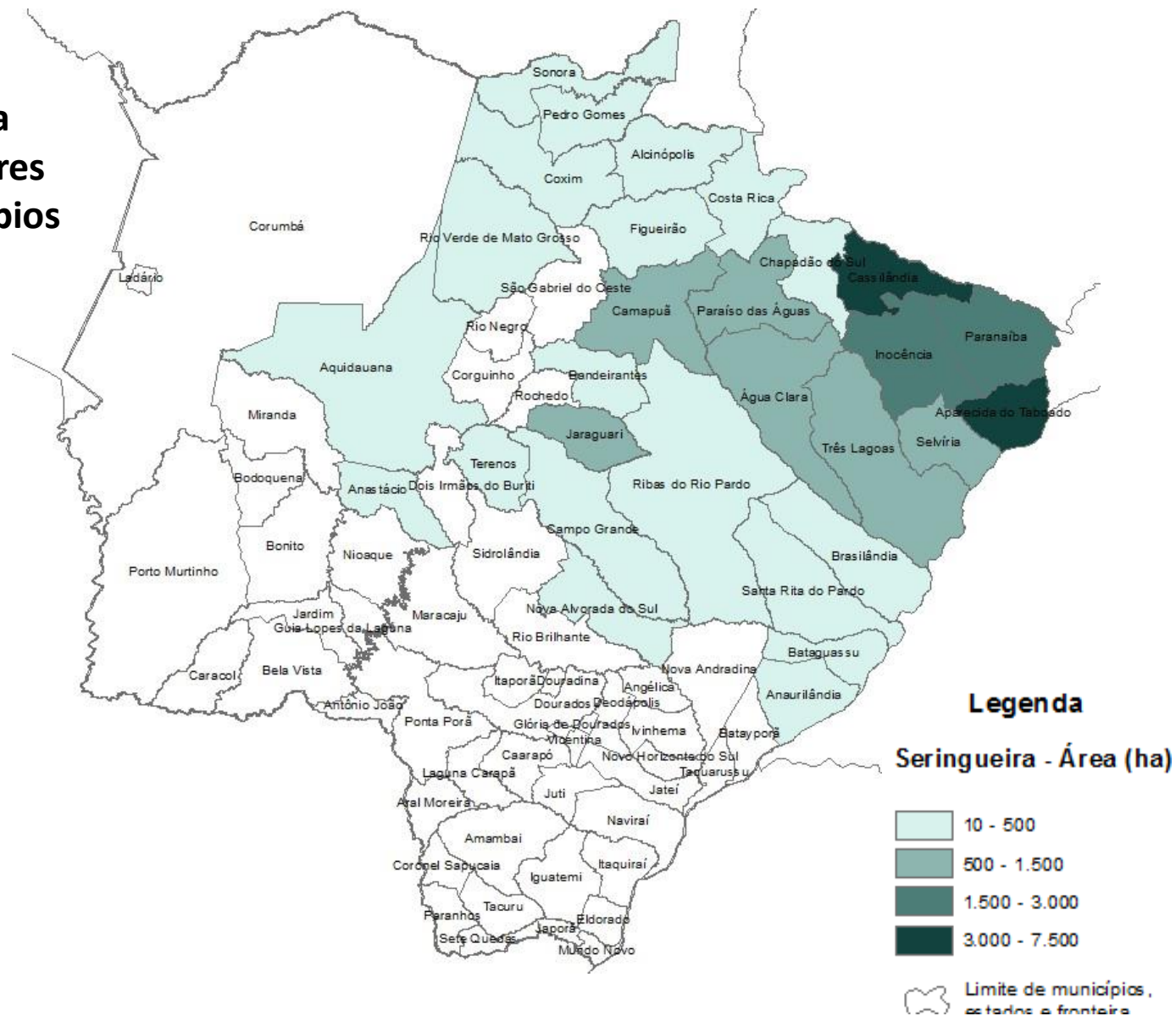

Fonte dos dados : Semagro 2018. Elaboração: SISTEMA FAMASUL/DETEC.

## Coágulo DRC 53% - Mato Grosso do Sul

O preço médio do coágulo de seringueira manteve a tendência de elevação em março de 2024, fechando com o valor de **R\$ 2,79/Kg** no coágulo com DRC 53% (Gráfico 7). A cotação do TSR20 na Bolsa de Cingapura teve ganhos superiores a 13% de dezembro de 2023 a fevereiro de 2024, contribuindo na variação positiva dos preços no mercado local. As usinas relatam que os negócios estão voltando a acontecer, porém, ainda em um volume menor que o esperado.

**Gráfico 7** – Histórico do preço médio (R\$/kg) do coágulo de seringueira – DRC\* 53% em Mato Grosso do Sul.

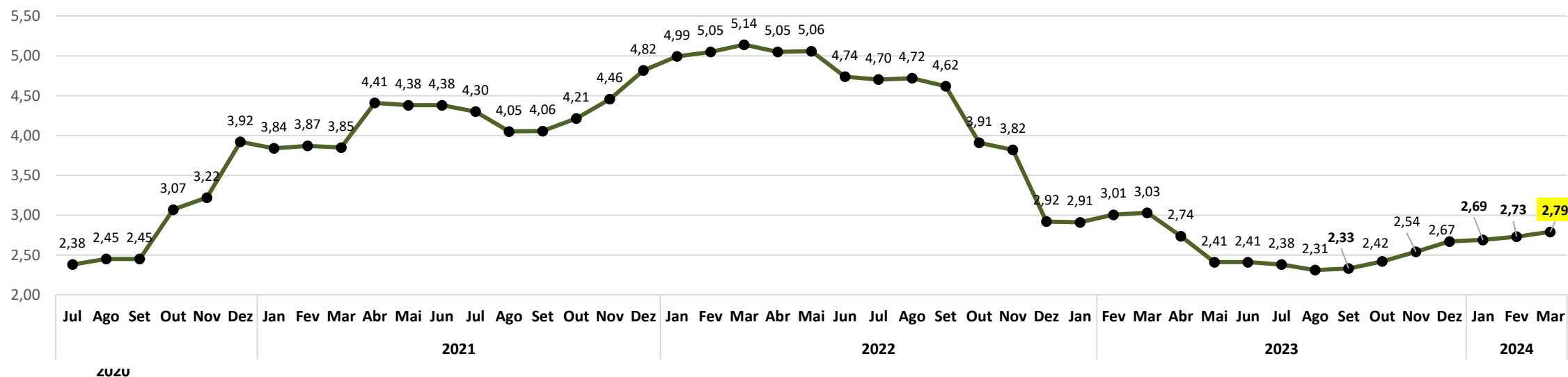

# Preço referência de importação da borracha natural (TSR 20)

Preço  
Referência de  
Importação

No mês de março, o preço de referência de importação da borracha natural apresentou incremento de 4,14% em relação a fevereiro. As cotações dos contratos da matéria-prima na bolsa de Cingapura aumentaram 5,17%, enquanto o valor médio do dólar apresentou alta de 0,32%, sendo cotado a R\$4,98. Por outro lado, houve recuo de 4,72% na valor do frete internacional. Assim, o preço de importação foi calculado em R\$11,33/kg (Gráfico 8).

**Gráfico 8** – Preço de referência (R\$/kg) de importação de borracha natural (TSR-20).

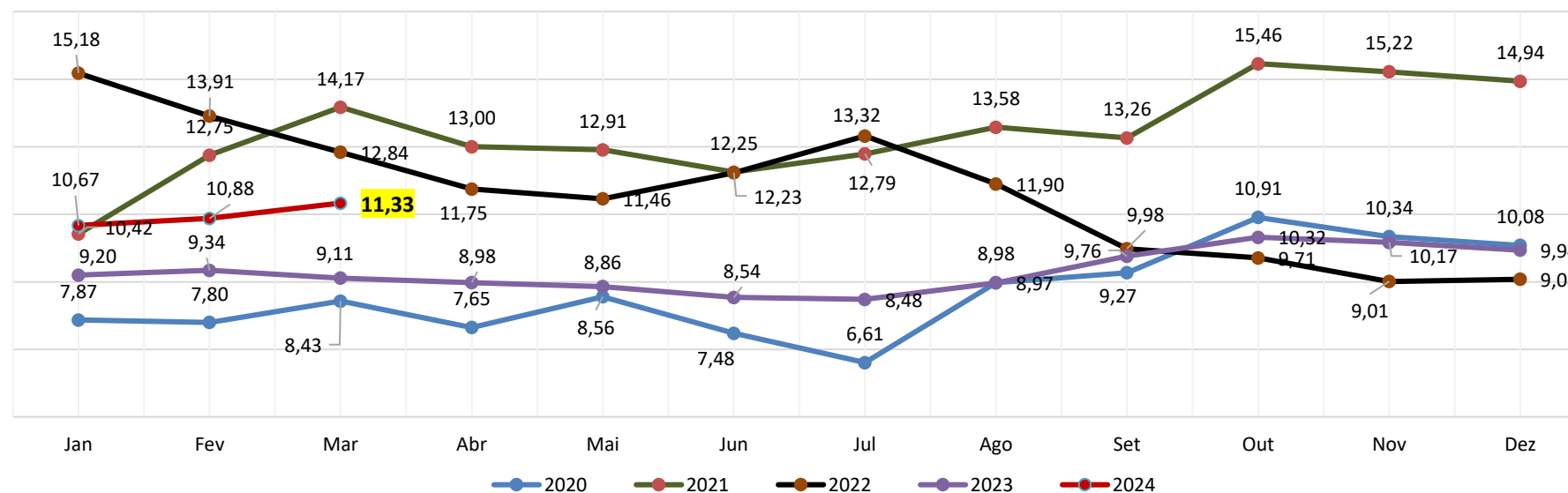

Fonte: CNA – Confederação Nacional de Agricultura e Pecuária e IEA - Instituto de Economia Agrícola. Elaboração: SISTEMA FAMASUL/DETEC.

## EXPEDIENTE

**Clóvis Ferreira Tolentino Júnior**  
Consultor Técnico

**Eliamar Oliveira**  
Consultora Técnica

## DIRETORIA

**Marcelo Bertoni**  
Presidente

**Mauricio Koji Saito**  
Vice-presidente

**Frederico Borges Stella**  
1º Tesoureiro

**Cláudio George Mendonça**  
1º Secretário

**Lucas Galvan**  
Superintendente do Senar - AR/MS

[Contato: famasul@famasul.com.br](mailto:famasul@famasul.com.br)







# FAMASUL SENAR SINDICATOS

[portal.sistemafamasul.com.br](http://portal.sistemafamasul.com.br)  
[senarms.org.br](http://senarms.org.br)

     / *sistemafamasul*

R. Marcino dos Santos, 401. Bairro Chácara Cachoeira II | Campo Grande - MS  
(67) 3320-9750 ou (67) 3320-9724