

BOLETIM | FLORESTAS
CASA RURAL | PLANTADAS 

Boletim nº 44
Abril 2024

Onde estão as florestas plantadas?

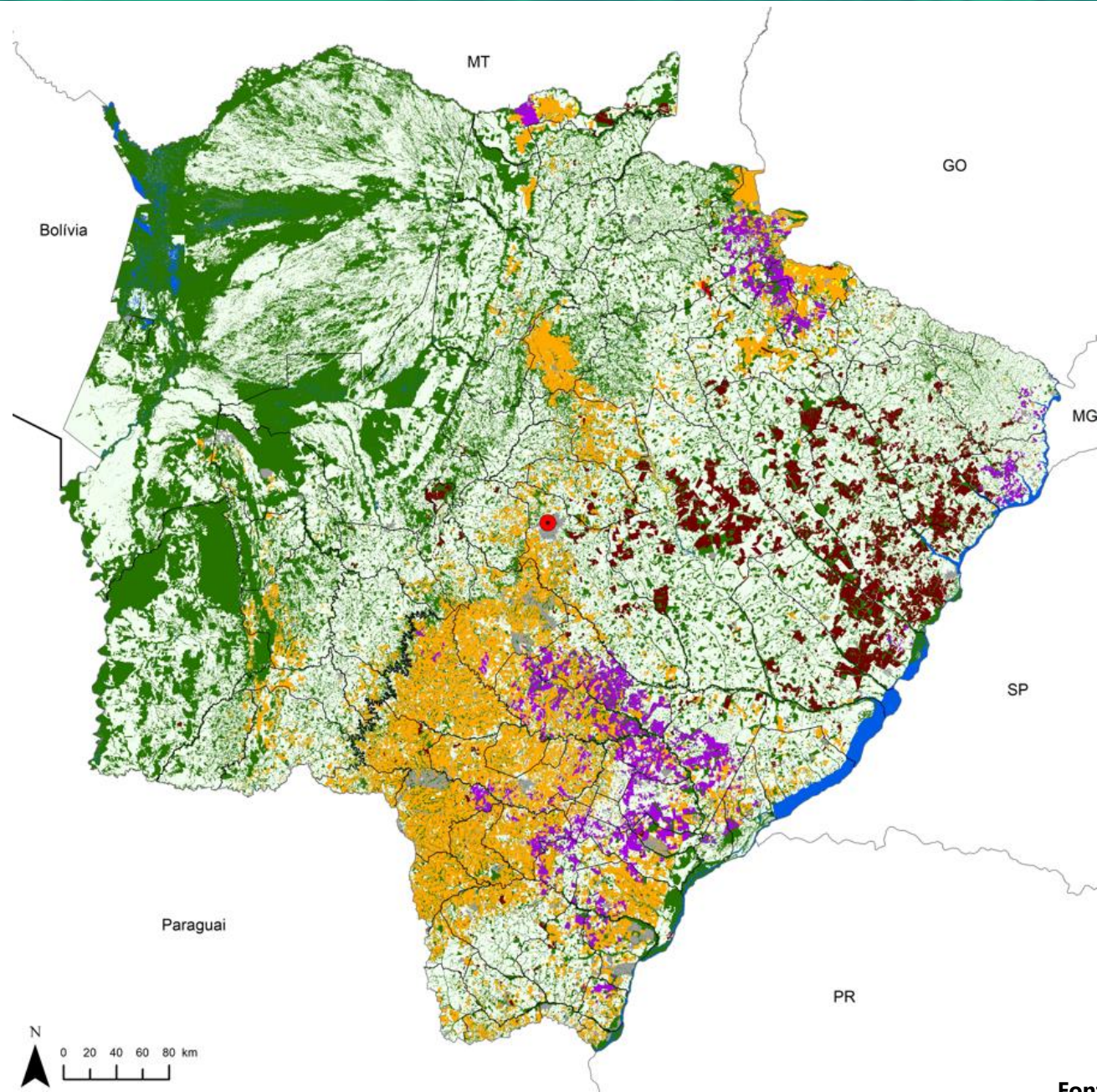

Em Mato Grosso do Sul, o maior volume do cultivo florestal está situado na **costa leste** do estado, em um região geográfica que vai desde Campo Grande até a divisa com o Estado de São Paulo.

- Soja
- Milho
- Cana-de-Açúcar
- Eucalipto
- Pinus
- Seringueira
- Pasto
- Remanescentes
- Outros
- Total**
- Campo Grande
- Água

Índice

1. Produtos Florestais
 1. Exportação estadual
 2. Principais categorias dos produtos exportados
 3. Principais destinos das exportações
2. Eucalipto
 1. Cotação da árvore em pé – clone e citriodora
 2. Principais municípios produtores
3. Seringueira
 1. Cotação do coágulo
 2. Principais municípios produtores
 3. Preço de referência de importação

Balança Comercial

Exportações Agro

No primeiro trimestre de 2024 o agronegócio de Mato Grosso do Sul exportou US\$ 2,05 bilhões. Esse resultado foi 2,6% maior que o valor do primeiro trimestre de 2023 em que a receita havia sido de US\$ 2,0 bilhões. A participação do agronegócio representou 94,03% em relação a tudo que o estado exportou (Gráfico 01). O complexo soja respondeu por 41,6% (US\$ 854,9 mi) das exportações, ficando com o primeiro posto. Em seguida, os Produtos Florestais tiveram uma participação de 21,38%, ocupando o segundo lugar em faturamento. O terceiro posto foi ocupado pelo seguimento de carnes com participação de 17,24% (Gráfico 2).

Gráfico 01 - Participação do Agronegócio nas exportações de MS no 1º trimestre de 2024.



Gráfico 02 - Principais produtos exportados pelo agronegócio de MS no 1º trimestre de 2024.



Fonte: SECEX, 2024. **Elaboração:** Sistema Famasul/Detec.

Balança Comercial

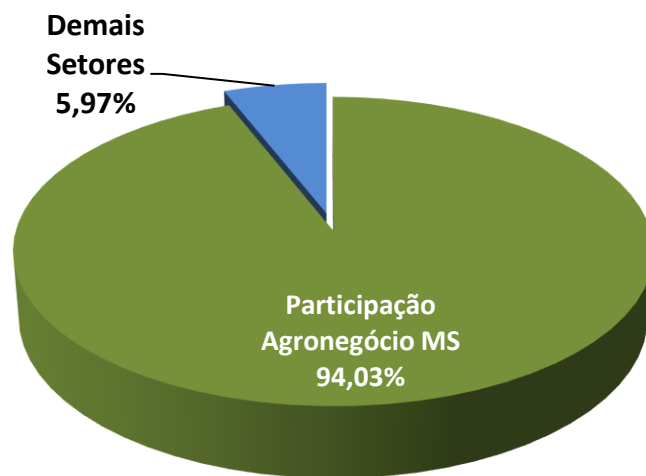
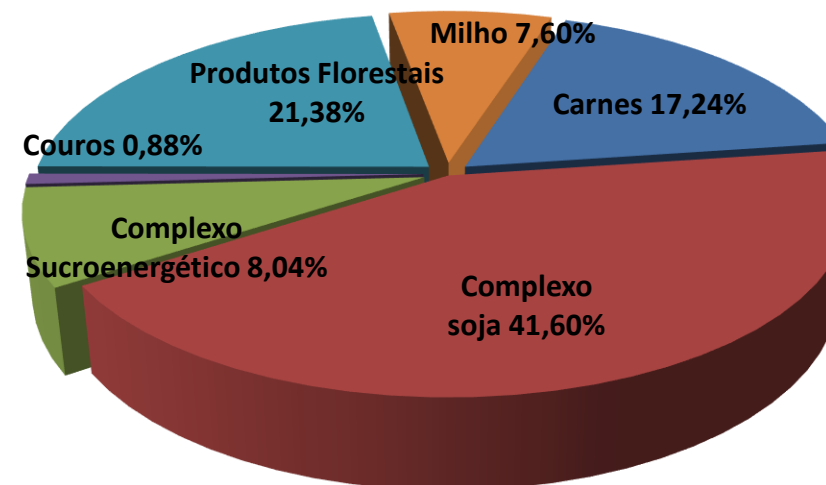
Destinos das Exportações

No primeiro trimestre de 2024, a China foi o principal destino dos produtos do agronegócio de MS, respondendo por 44,44% do faturamento, o equivalente a US\$ 913,2 milhões. A segunda posição foi ocupada pelos Países Baixos com 5,6% da receita com exportações (Gráfico 08). Os Estados Unidos, na terceira posição, compraram o equivalente a US\$ 90,5 milhões e responderam por 4,4% da receita com exportações do agronegócio (Gráfico 03).

Gráfico 03 - Principais destinos dos produtos do Agronegócio Sul-mato-grossense no 1º trimestre de 2024.

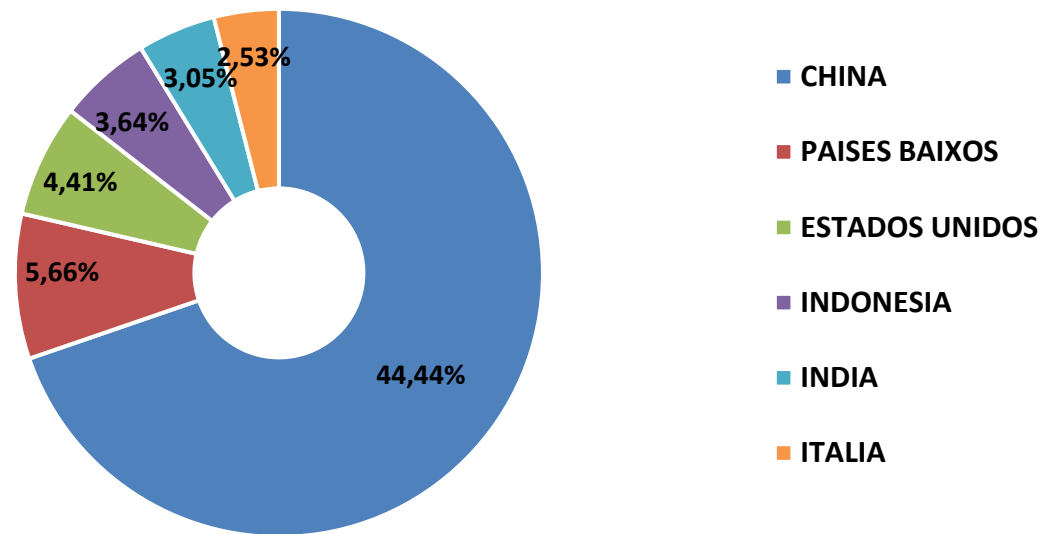

Fonte: SECEX, 2024; **Elaboração:** DETEC/Sistema Famasul.

Balança Comercial

Exportações Florestais

Considerando o faturamento, a celulose foi o produto florestal mais exportado por Mato Grosso do Sul no primeiro trimestre de 2024, com participação de 98,33% (Gráfico 4). O segundo lugar ficou para papel com 1,60% e madeira com 0,08%. O total das exportações florestais chegou a **US\$ 439,3 milhões**, valor 14,1% maior que os US\$ 385,1 milhões exportados no mesmo período do ano anterior.

Gráfico 2 - Principais produtos exportados pelo agronegócio de MS no 1º trimestre de 2024.



Gráfico 4 - Principais produtos florestais exportados pelo agronegócio de MS no 1º trimestre de 2024.



Balança Comercial

Destinos dos Produtos Florestais

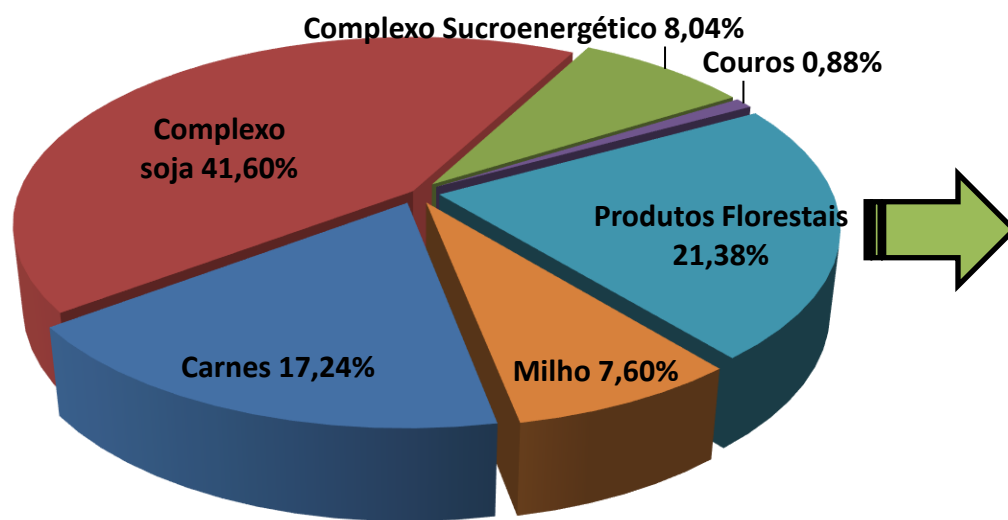
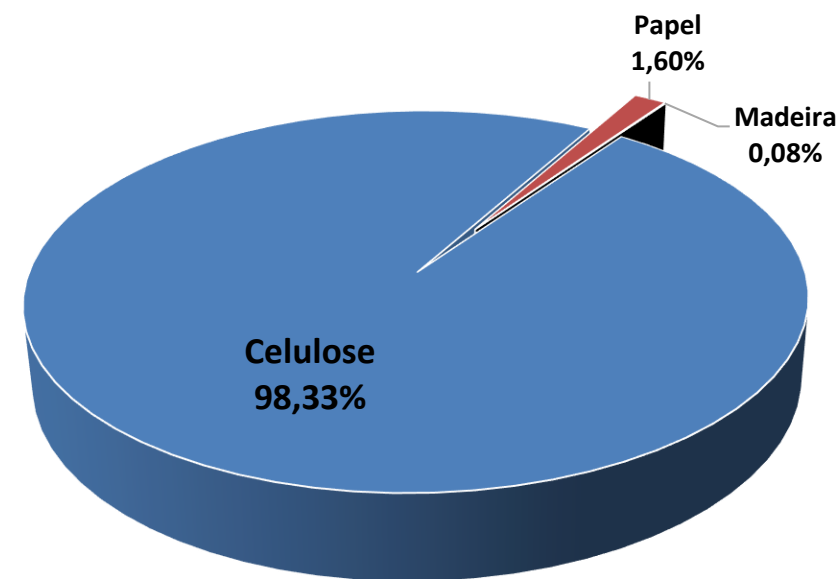
No primeiro trimestre de 2024, a China foi o destino de pouco mais da metade dos produtos florestais de Mato Grosso do Sul (Quadro 1). O país asiático teve uma participação de 52,6% no faturamento para um volume de 531 mil toneladas. O segundo posto foi ocupado pela Itália com 10,8% de participação, seguido pelos Países Baixos com 8,9%. Nesse primeiro trimestre do ano, os produtos florestais locais foram exportados para 38 países, geraram uma receita de US\$ 439,3 milhões para um volume exportado de 979,6 mil toneladas.

Quadro 1 - Principais destinos dos produtos florestais sul-mato-grossenses no 1º trimestre de 2024 (considerando o faturamento, peso líquido e % da receita).

País	US\$ FOB	Peso Líquido (Kg)	% da receita total
China	231.299.404	531.098.000	52,6%
Itália	47.423.497	100.194.000	10,8%
Países Baixos	38.924.085	85.654.000	8,9%
Estados Unidos	28.954.004	64.901.475	6,6%
Turquia	12.967.571	30.300.000	3,0%
Peru	9.436.944	14.403.201	2,1%
Emirados Árabes Unidos	9.378.923	23.242.000	2,1%
Reino Unido	8.631.642	20.522.000	2,0%
Coréia do Sul	6.871.500	15.450.000	1,6%
México	6.837.564	12.616.228	1,6%
Demais Países	38.598.083	81.187.696	8,8%
	439.344.604	979.591.883	

Fonte: SECEX, 2024; . Elaboração: DETEC/Sistema Famasul.



Eucalipto

Eucalipto clonal - Cotação da árvore em pé

Cotação trimestral

A próxima cotação será publicada em junho

O preço médio da madeira de eucalipto clonal, comercializada na modalidade árvore em pé com casca, tendo como base a região de Campo Grande a Três Lagoas, fechou o mês de fevereiro de 2024 em **R\$ 138,23/m³**, apresentando uma discreta queda em relação ao preço médio de novembro de 2023 (Gráfico 5). A tendência de estabilização dos preços já vem sendo observada desde novembro de 2022 em Mato Grosso do Sul.

Gráfico 5 – Preço mínimo, médio e máximo do metro cúbico de madeira de eucalipto clonal na modalidade árvore em pé com casca.

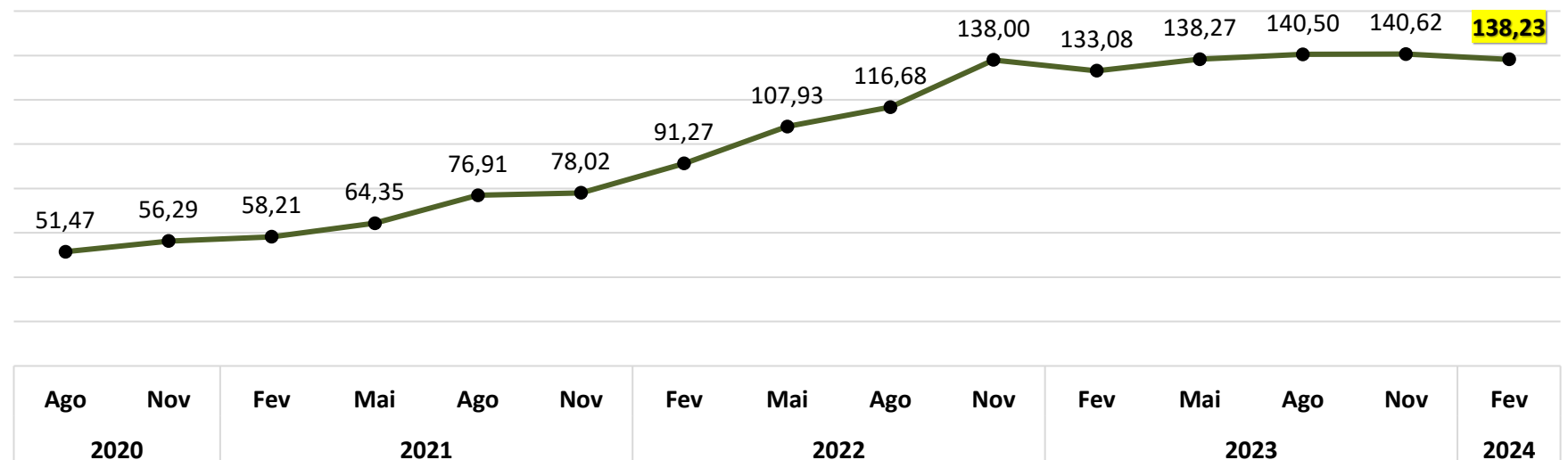

Metodologia: preços obtidos com 7 informantes de diferentes seguimentos, contemplando compradores e vendedores de eucalipto.

Fonte e Elaboração: SISTEMA FAMASUL/DETEC

Mercado Interno
Mato Grosso do Sul

Madeira de eucalipto - Citriodora

Cotação trimestral

A próxima cotação será publicada em junho

O preço médio da madeira de eucalipto citriodora comercializada na modalidade árvore em pé com casca, tendo como base o eixo Campo Grande a Três Lagoas, manteve o mesmo valor de novembro de 2023, fechando em **R\$ 96,25/estéreo** no mês de fevereiro (Gráfico 6). Para os informantes, o mercado continua estável. A madeira de eucalipto citriodora é utilizada principalmente para produção de madeira tratada.

Gráfico 6 – Preço médio do metro estéreo de madeira de eucalipto citriodora na modalidade árvore em pé com casca.

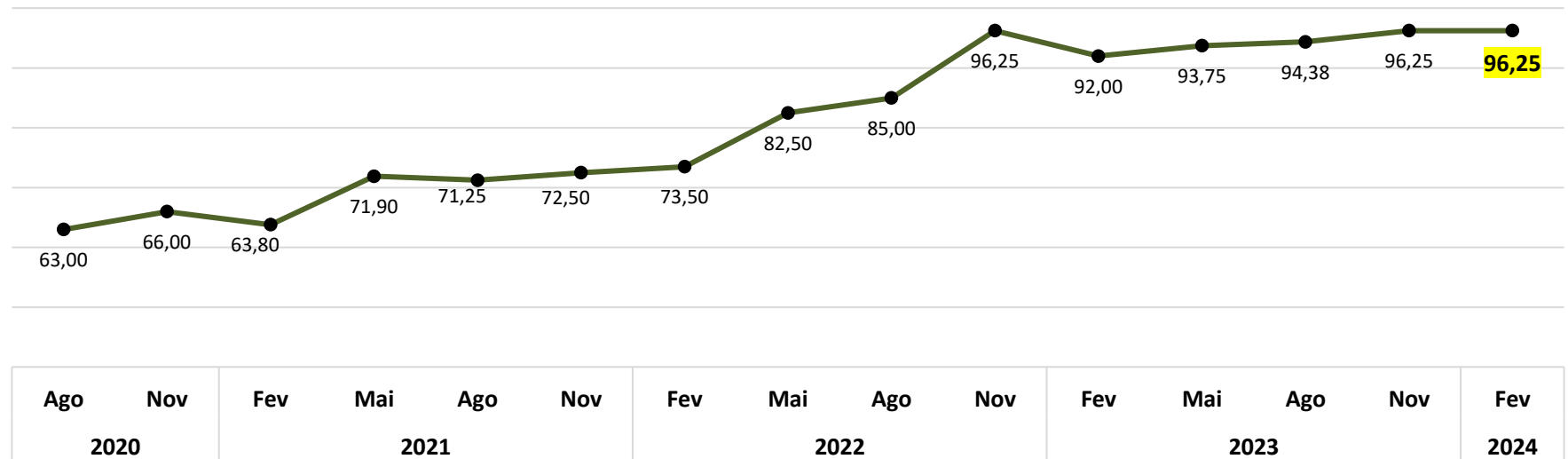

Valor nominal - Preço médio (R\$/estéreo) de madeira de eucalipto citriodora, na modalidade árvore em pé, com casca.

Referencial geográfico: Eixo Três Lagoas – Campo Grande

Metodologia: preços obtidos com cinco compradores e vendedores de eucalipto do seguimento de tratamento de madeiras.

Elaboração: DETEC/Sistema Famasul.

Eucalipto
Área de cultivo
Mato Grosso do Sul

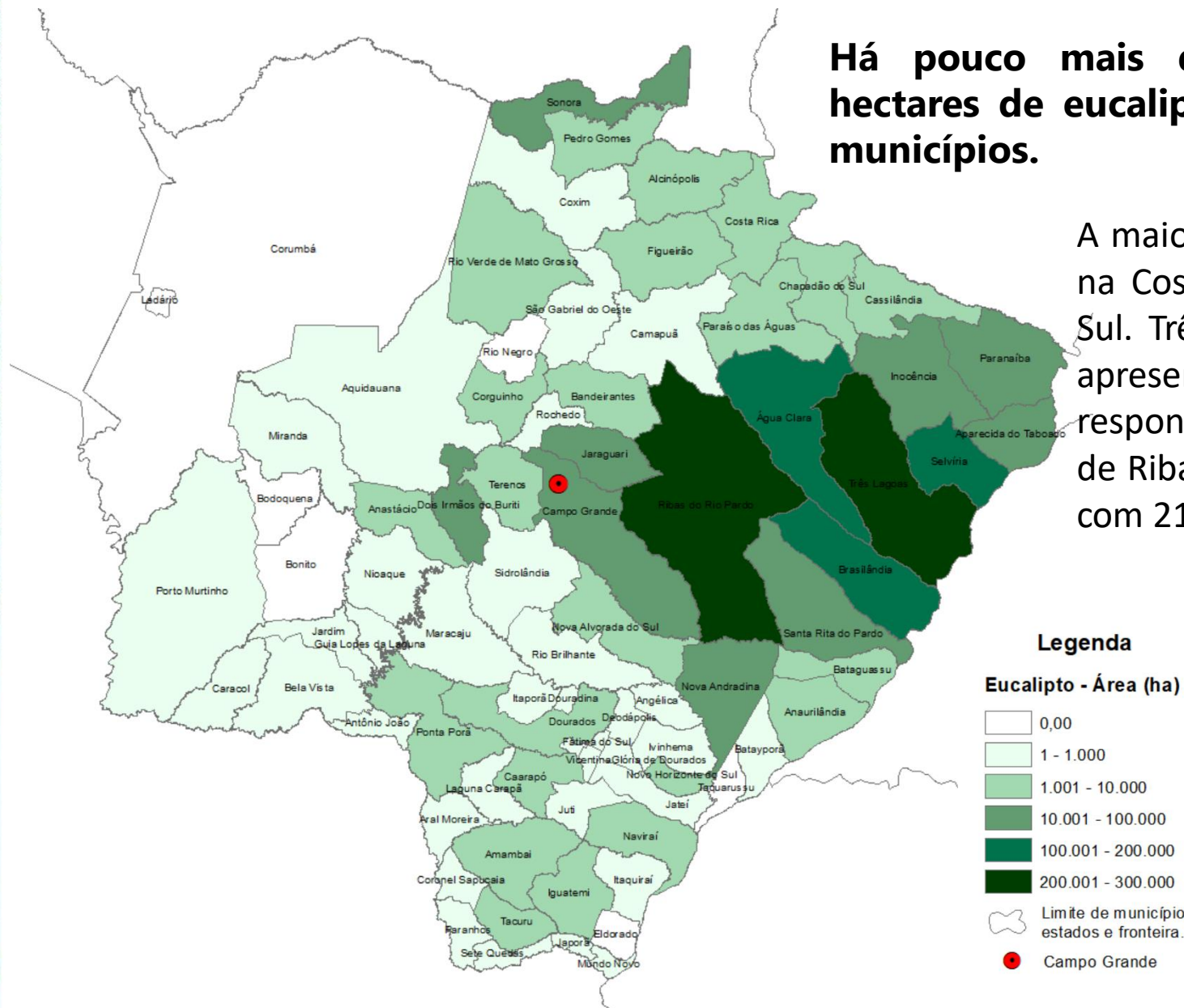

Há pouco mais de 1,28 milhão de hectares de eucalipto cultivados em 72 municípios.

A maior concentração de áreas está na Costa Leste de Mato Grosso do Sul. Três Lagoas é o município que apresenta maior área plantada, respondendo por 22,2%, seguido de Ribas do Rio Pardo e Brasilândia, com 21,7% e 11% respectivamente.

Legenda

Eucalipto - Área (ha)

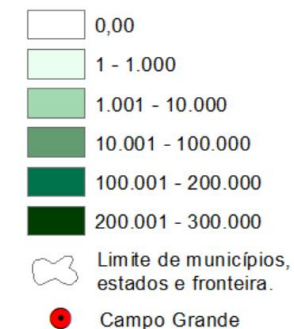

Fonte: SIGA MS, 2023. Elaboração: SISTEMA FAMASUL/DETEC.

A circular frame containing a photograph of a tree trunk. The trunk is cut diagonally, revealing the inner wood. A white latex line is visible on the bark, running parallel to the cut. The background shows a forest of trees. The word "Seringueira" is overlaid in white text on the right side of the circle.

Seringueira

Seringueira
Área de cultivo
Mato Grosso do Sul

O cultivo da seringueira ocupa pouco mais de 22,6 mil hectares e está presente em 29 municípios de Mato Grosso do Sul.

A maior concentração de plantios está na região nordeste de MS. O município de Cassilândia é o que apresenta maior área plantada, respondendo por 31%, seguido de Aparecida do Taboado e Paranaíba, com 16% e 9% respectivamente.

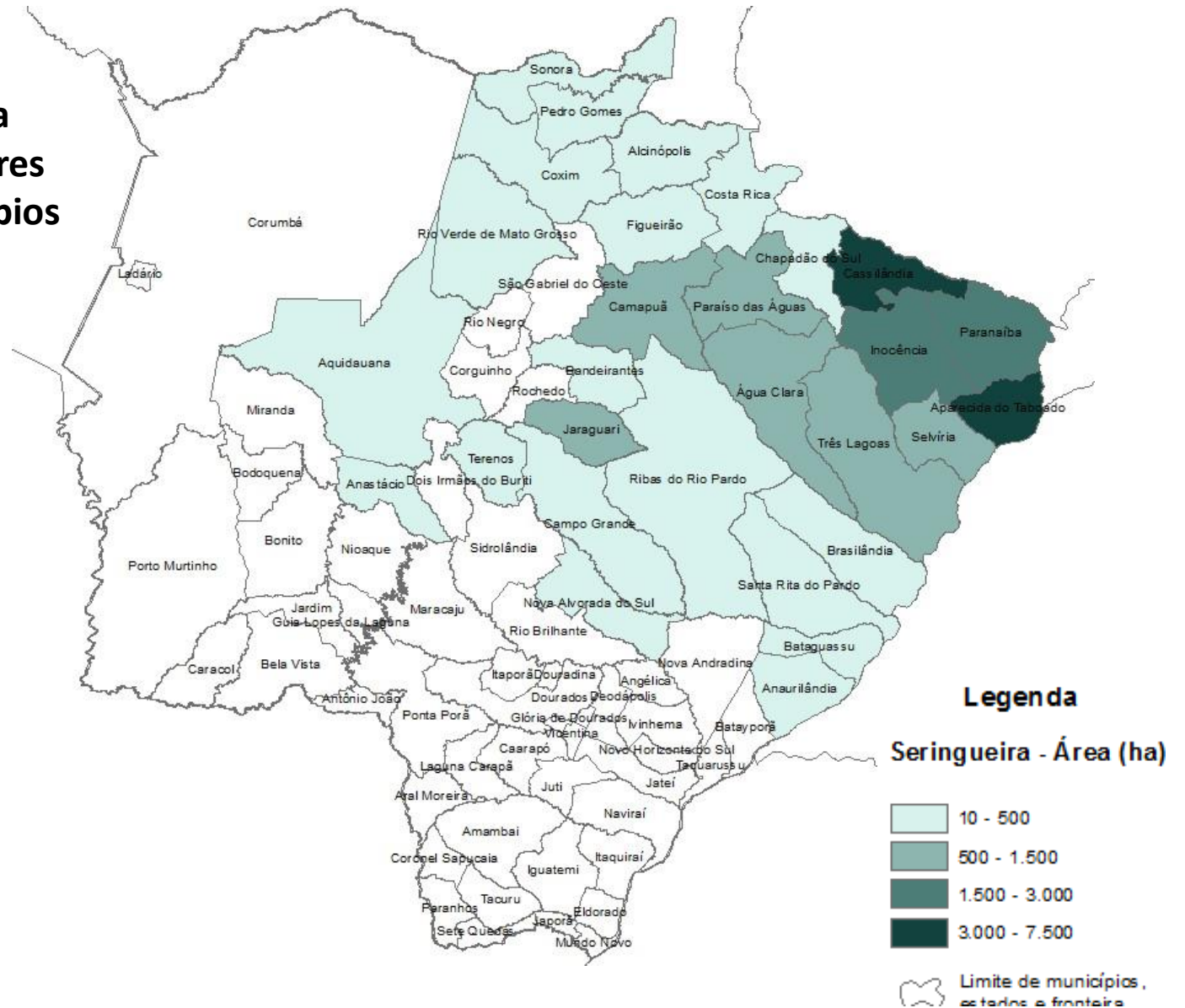

Fonte dos dados : Semagro 2018. Elaboração: SISTEMA FAMASUL/DETEC.

Coágulo DRC 53% - Mato Grosso do Sul

O preço médio do coágulo de seringueira continua mantendo a tendência de elevação. Em abril de 2024 fechou com o valor de **R\$ 3,05/Kg** no coágulo com DRC 53% (Gráfico 7). A cotação do TSR20 na Bolsa de Cingapura teve ganho acumulado superior a 8% nos meses de fevereiro e março de 2024, contribuindo na variação positiva dos preços no mercado local. De acordo com as usinas que fazem o beneficiamento do coágulo, os negócios estão voltando a acontecer, ainda que em um volume menor que o esperado.

Gráfico 7 – Histórico do preço médio (R\$/kg) do coágulo de seringueira – DRC* 53% em Mato Grosso do Sul.

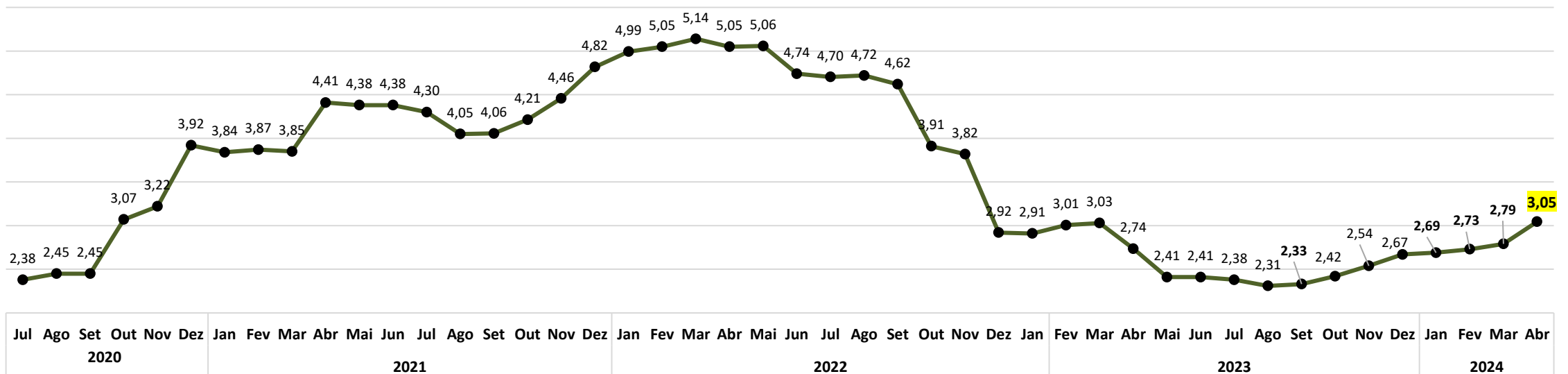

Preço referência de importação da borracha natural (TSR 20)

Preço
Referência de
Importação

No mês de abril, o preço de referência de importação da borracha natural apresentou incremento de 3,35% em relação a março. As cotações dos contratos da matéria-prima na bolsa de Cingapura mantiveram-se no mesmo patamar do mês anterior, enquanto o valor médio do dólar apresentou alta de 2,99%, sendo cotado a R\$5,31. Por outro lado, houve recuo de 4,76% na valor do frete internacional. Assim, o preço de importação foi calculado em R\$11,71/kg (Gráfico 8).

Gráfico 8 – Preço de referência (R\$/kg) de importação de borracha natural (TSR-20).

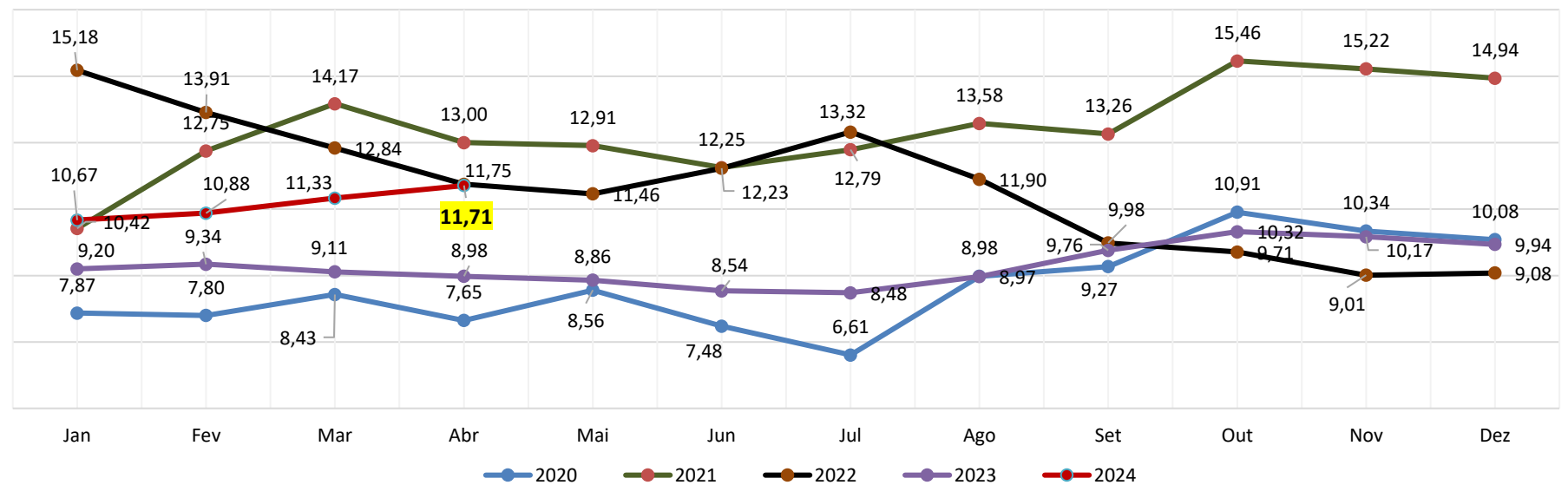

Fonte: CNA – Confederação Nacional de Agricultura e Pecuária e IEA - Instituto de Economia Agrícola **Elaboração:** SISTEMA FAMASUL/DETEC.

EXPEDIENTE

Clóvis Ferreira Tolentino Júnior
Consultor Técnico

Eliamar Oliveira
Consultora Técnica

DIRETORIA

Marcelo Bertoni
Presidente

Mauricio Koji Saito
Vice-presidente

Frederico Borges Stella
1º Tesoureiro

Cláudio George Mendonça
1º Secretário

Lucas Galvan
Superintendente do Senar - AR/MS

[Contato: famasul@famasul.com.br](mailto:famasul@famasul.com.br)





FAMASUL SENAR SINDICATOS

portal.sistemafamasul.com.br
senarms.org.br

     / *sistemafamasul*

R. Marcino dos Santos, 401. Bairro Chácara Cachoeira II | Campo Grande - MS
(67) 3320-9750 ou (67) 3320-9724