

BOLETIM | FLORESTAS
CASA RURAL | PLANTADAS 

Boletim nº 46
Junho 2024

Onde estão as florestas plantadas?

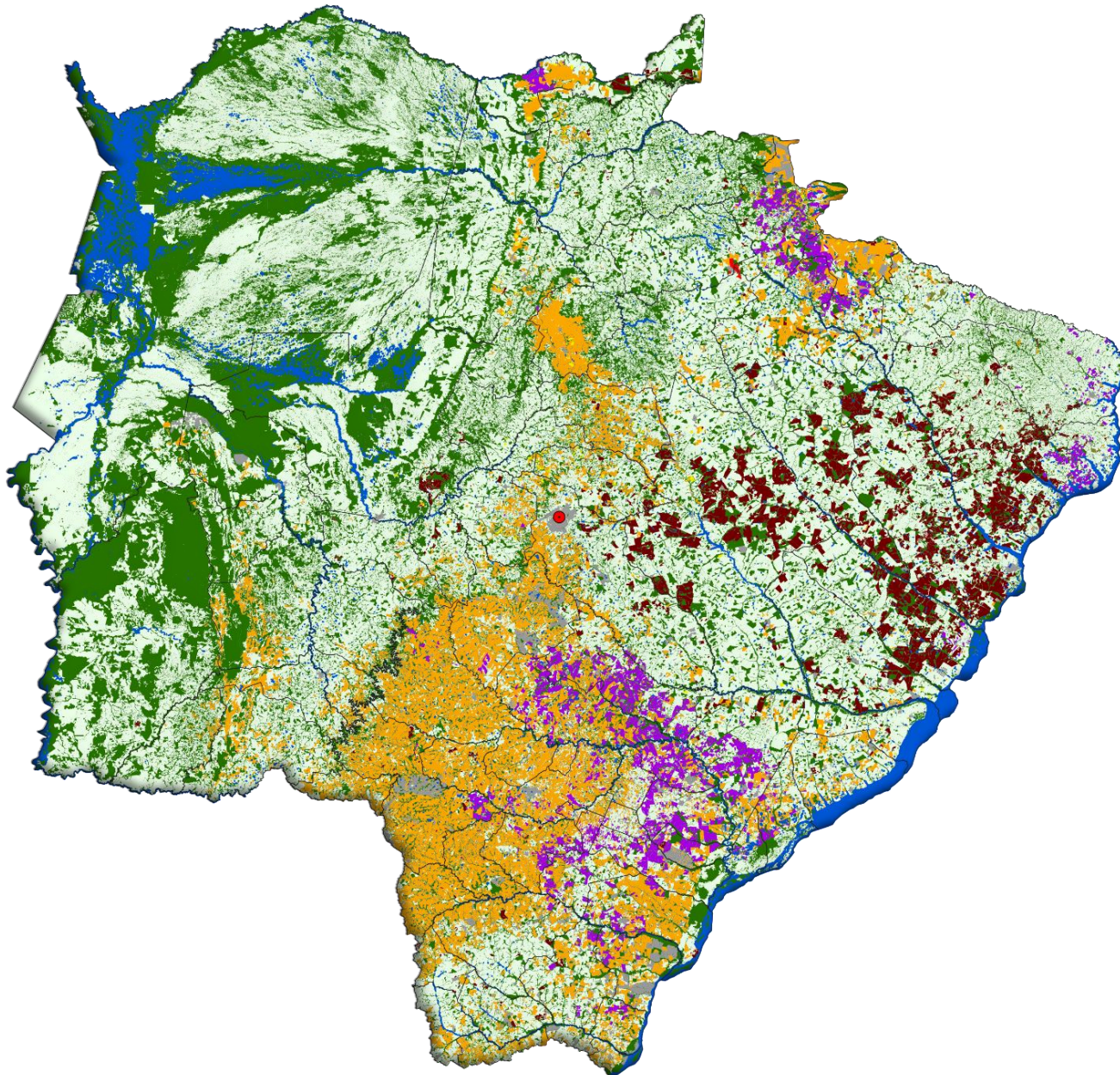

Em Mato Grosso do Sul, o maior volume do cultivo florestal está situado na **costa leste** do estado, em um região geográfica que vai desde Campo Grande até a divisa com o Estado de São Paulo.

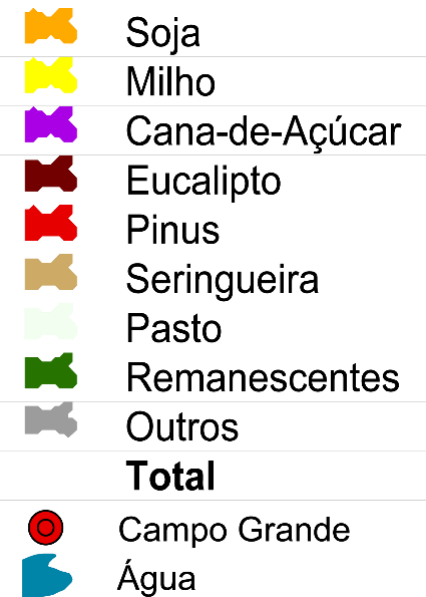

Índice

1. Produtos Florestais
 1. Exportação estadual
 2. Principais categorias dos produtos exportados
 3. Principais destinos das exportações
2. Eucalipto
 1. Cotação da árvore em pé – clone e citriodora
 2. Principais municípios produtores
3. Seringueira
 1. Cotação do coágulo
 2. Principais municípios produtores
 3. Preço de referência de importação

Balança Comercial

Exportações Agro

Nos cinco meses de 2024 o agronegócio de Mato Grosso do Sul exportou US\$ 3,88 bilhões. Esse resultado foi 7,7% menor que o valor de igual período de 2023. A participação do agronegócio representou 94,69% em relação a tudo que o estado exportou (Gráfico 01). O complexo soja representou 48,3% (US\$ 1,87 bi) das exportações do Agro. A receita com a exportação do complexo sucroenergético (US\$ 261,6 mi), cresceu 16,6% em comparação com o mesmo período de 2023. Os produtos florestais registraram vendas 29,7% maiores e respondeu por 21,17% (US\$ 823,0 mi) do faturamento de MS com as exportações (Gráfico 2).

Gráfico 01 - Participação do Agronegócio nas exportações de MS nos primeiros cinco meses de 2024.



Gráfico 02 - Principais produtos exportados pelo agronegócio de MS nos primeiros cinco meses de 2024.



Fonte: SECEX, 2024. **Elaboração:** Sistema Famasul/Detec.

Balança Comercial

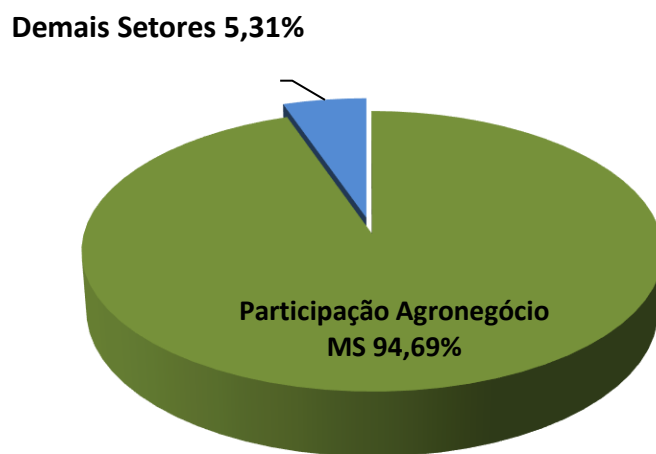
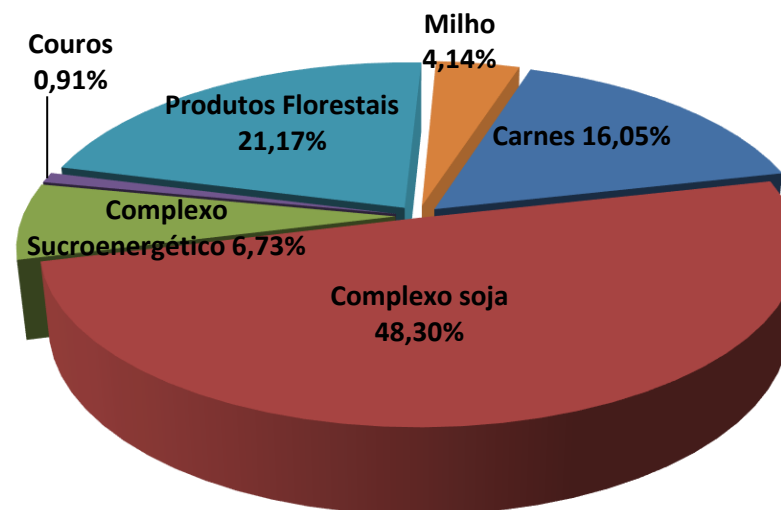
Destinos das Exportações

Nos cinco meses de 2024, o principal destino dos produtos do agronegócio de MS, a China, respondeu por 49,92% do faturamento com as exportações, o equivalente a US\$ 1,94 bilhão, houve alta de 3,8% em relação aos R\$ 1,86 bilhão comprados em igual período de 2023 (Gráfico 03). A segunda posição foi ocupada pelos Países Baixos com 5,09% da receita. Os Estados Unidos, na terceira posição, compraram o equivalente a US\$ 165,1 milhões e respondeu por 4,25% da receita com exportações do agronegócio.

Gráfico 03 - Principais destinos dos produtos do Agronegócio sul-mato-grossense nos primeiros 5 meses de 2024.

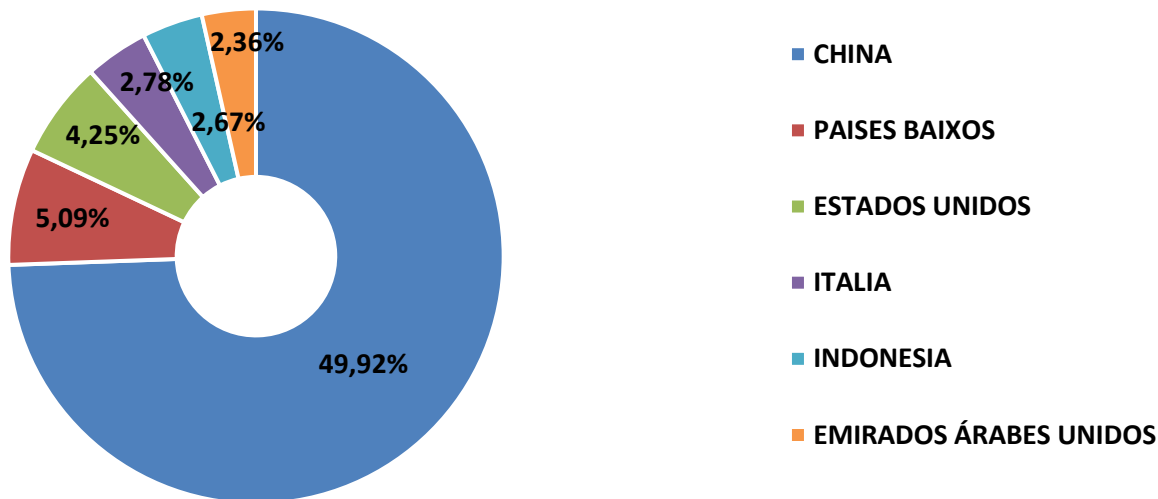

Fonte: SECEX, 2024; Elaboração: DETEC/Sistema Famasul.

Balança Comercial

Exportações Florestais

Considerando o faturamento, a celulose foi o produto florestal mais exportado por Mato Grosso do Sul nos primeiros cinco meses de 2024, com participação de 98,41% (Gráfico 4). O segundo lugar ficou para papel com 1,49% e madeira com 0,10%. O total das exportações florestais chegou a **US\$ 823 milhões**, valor 27,9% maior que os US\$ 634,4 milhões exportados no mesmo período do ano anterior, porém com um volume 6,4% menor.

Gráfico 2 - Principais produtos exportados pelo agronegócio de MS nos cinco meses de 2024.



Gráfico 4 - Principais produtos florestais exportados pelo agronegócio de MS nos cinco meses de 2024.



Balança Comercial

Destinos dos Produtos Florestais

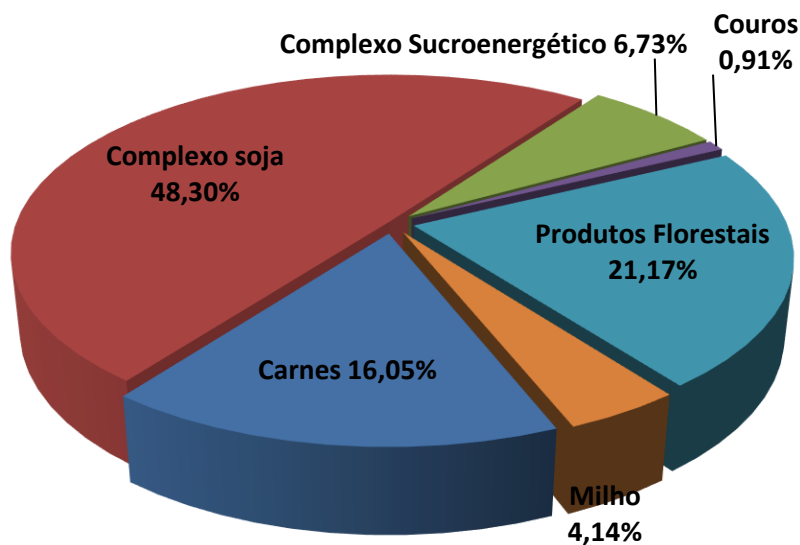
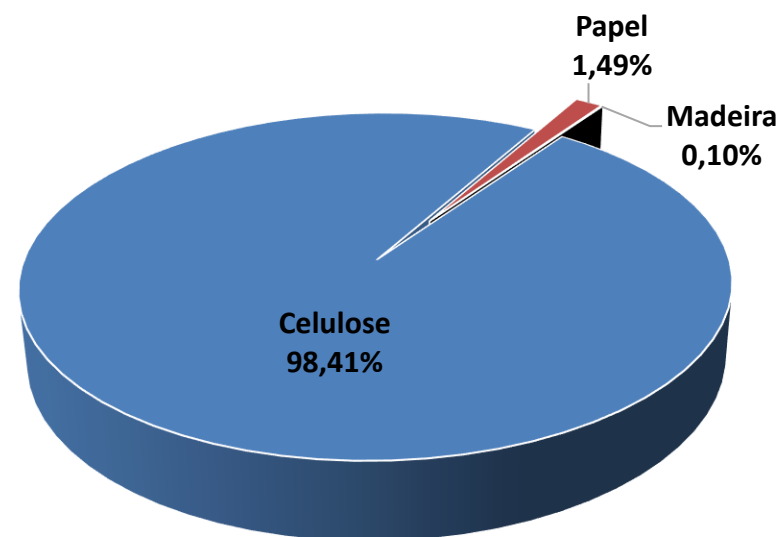
Nos primeiros cinco meses de 2024, a China foi o destino de quase a metade dos produtos florestais de Mato Grosso do Sul (Quadro 1). O país asiático teve uma participação de 47,6% no faturamento para um volume de 843 mil toneladas. O segundo posto foi ocupado pela Itália com 11,8% de participação, seguido pelos Países Baixos com 10,1%. Nesses primeiros cinco meses do ano, os produtos florestais locais foram exportados para 42 países, geraram uma receita de US\$ 823,04 milhões para um volume exportado de 1,71 milhão de toneladas.

Quadro 1 - Principais destinos dos produtos florestais sul-mato-grossenses no 1º quadrimestre de 2024 (considerando o faturamento, peso líquido e % da receita).

País	US\$ FOB	Peso Líquido (Kg)	% da receita total
China	391.433.657	843.704.000	47,6%
Itália	97.357.953	202.144.000	11,8%
Países Baixos	82.716.081	159.800.000	10,1%
Estados Unidos	61.894.052	125.901.498	7,5%
Emirados Árabes Unidos	21.931.039	51.818.000	2,7%
Peru	20.037.181	27.748.747	2,4%
Turquia	20.025.961	42.787.728	2,4%
Reino Unido	19.306.678	41.914.000	2,3%
Coréia do Sul	14.701.500	29.950.000	1,8%
Alemanha	12.849.118	25.000.000	1,6%
Demais Países	80.787.783	155.295.014	9,8%
	823.041.003	1.706.062.987	

Fonte: SECEX, 2024; . Elaboração: DETEC/Sistema Famasul.



Eucalipto

Eucalipto clonal - Cotação da árvore em pé

Cotação trimestral

A próxima cotação será publicada em setembro

O preço médio da madeira de eucalipto clonal, comercializada na modalidade árvore em pé com casca, tendo como base a região de Campo Grande a Três Lagoas, fechou o mês de maio de 2024 em **R\$ 145,12/m³**, apresentando uma variação de quase 5% em relação ao preço médio de fevereiro do mesmo ano (Gráfico 5). Após 12 meses de certa estabilidade chega-se ao maior valor da nossa série histórica, iniciada em agosto de 2020.

Gráfico 5 – Preço mínimo, médio e máximo do metro cúbico de madeira de eucalipto clonal na modalidade árvore em pé com casca.

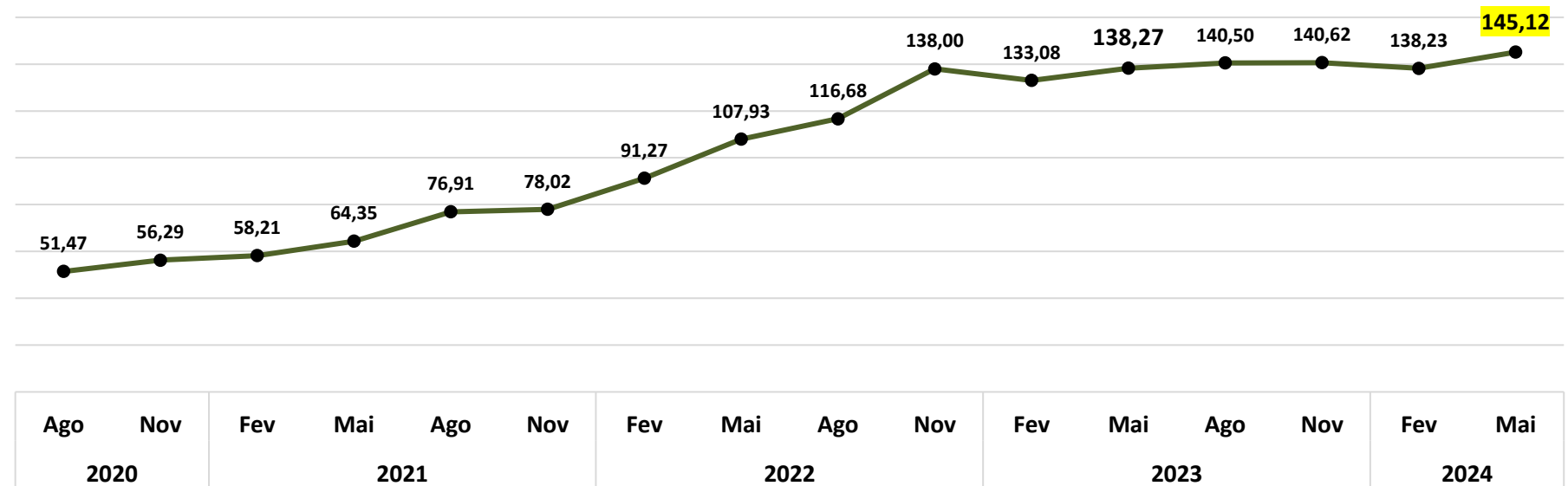

Metodologia: preços obtidos com 7 informantes de diferentes seguimentos, contemplando compradores e vendedores de eucalipto.

Fonte e Elaboração: SISTEMA FAMASUL/DETEC

Mercado Interno
Mato Grosso do Sul

Madeira de eucalipto - Citriodora

Cotação trimestral

A próxima cotação será publicada em setembro

O preço médio da madeira de eucalipto citriodora comercializada na modalidade árvore em pé com casca, tendo como base o eixo Campo Grande a Três Lagoas, teve uma discreta alta na pesquisa de maio de 2024, fechando em R\$ 97,33/estéreo (Gráfico 6). Segundo alguns informantes, o mercado continua em estabilidade. A madeira de eucalipto citriodora é utilizada principalmente para produção de madeira tratada.

Gráfico 6 – Preço médio do metro estéreo de madeira de eucalipto citriodora na modalidade árvore em pé com casca.

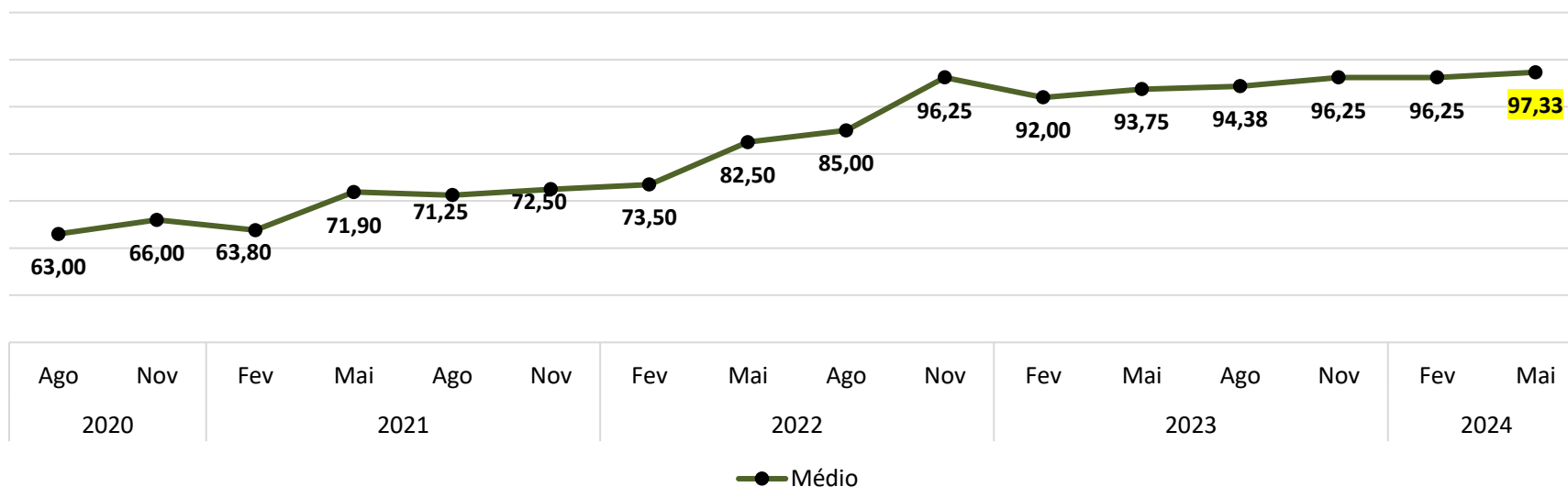

Valor nominal - Preço médio (R\$/estéreo) de madeira de eucalipto citriodora, na modalidade árvore em pé, com casca.

Referencial geográfico: Eixo Três Lagoas – Campo Grande

Metodologia: preços obtidos com cinco compradores e vendedores de eucalipto do seguimento de tratamento de madeiras.

Elaboração: DETEC/Sistema Famasul.

Eucalipto
Área de cultivo
Mato Grosso do Sul

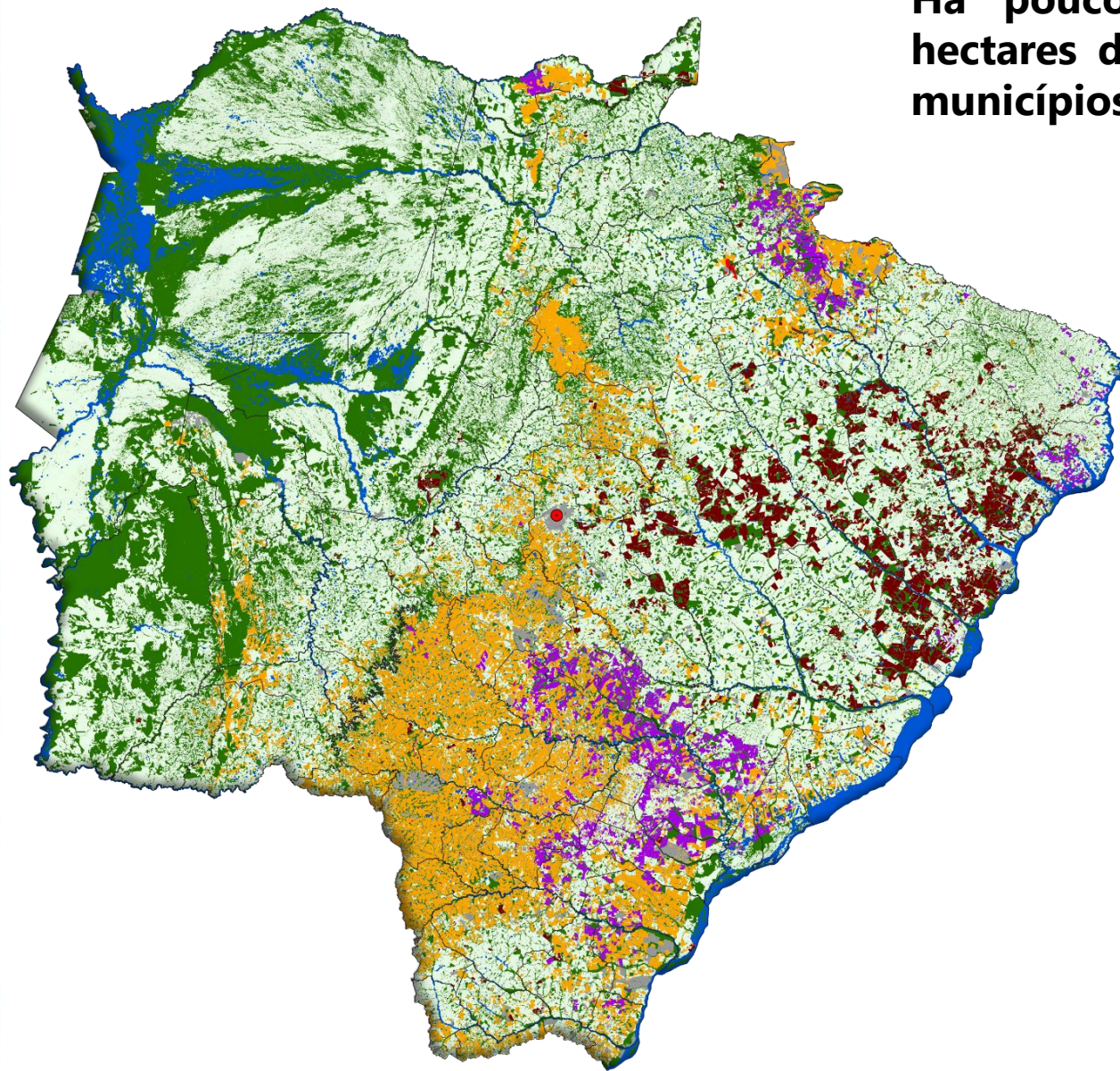

Há pouco mais de 1,45 milhão de hectares de eucalipto cultivados em 72 municípios.

A maior concentração de áreas está na Costa Leste de Mato Grosso do Sul. Ribas do Rio Pardo é o município que apresenta maior área plantada, respondendo por 26,2%, seguido de Três Lagoas e Água Clara, com 20,8% e 11% respectivamente.



Seringueira

Seringueira
Área de cultivo
Mato Grosso do Sul

O cultivo da seringueira ocupa pouco mais de 23,2 mil hectares e está presente em 29 municípios de Mato Grosso do Sul.

A maior concentração de plantios está na região nordeste de MS. O município de Cassilândia é o que apresenta maior área plantada, respondendo por 27,9%, seguido de Aparecida do Taboado e Inocência, com 14,6% e 9,5% respectivamente.

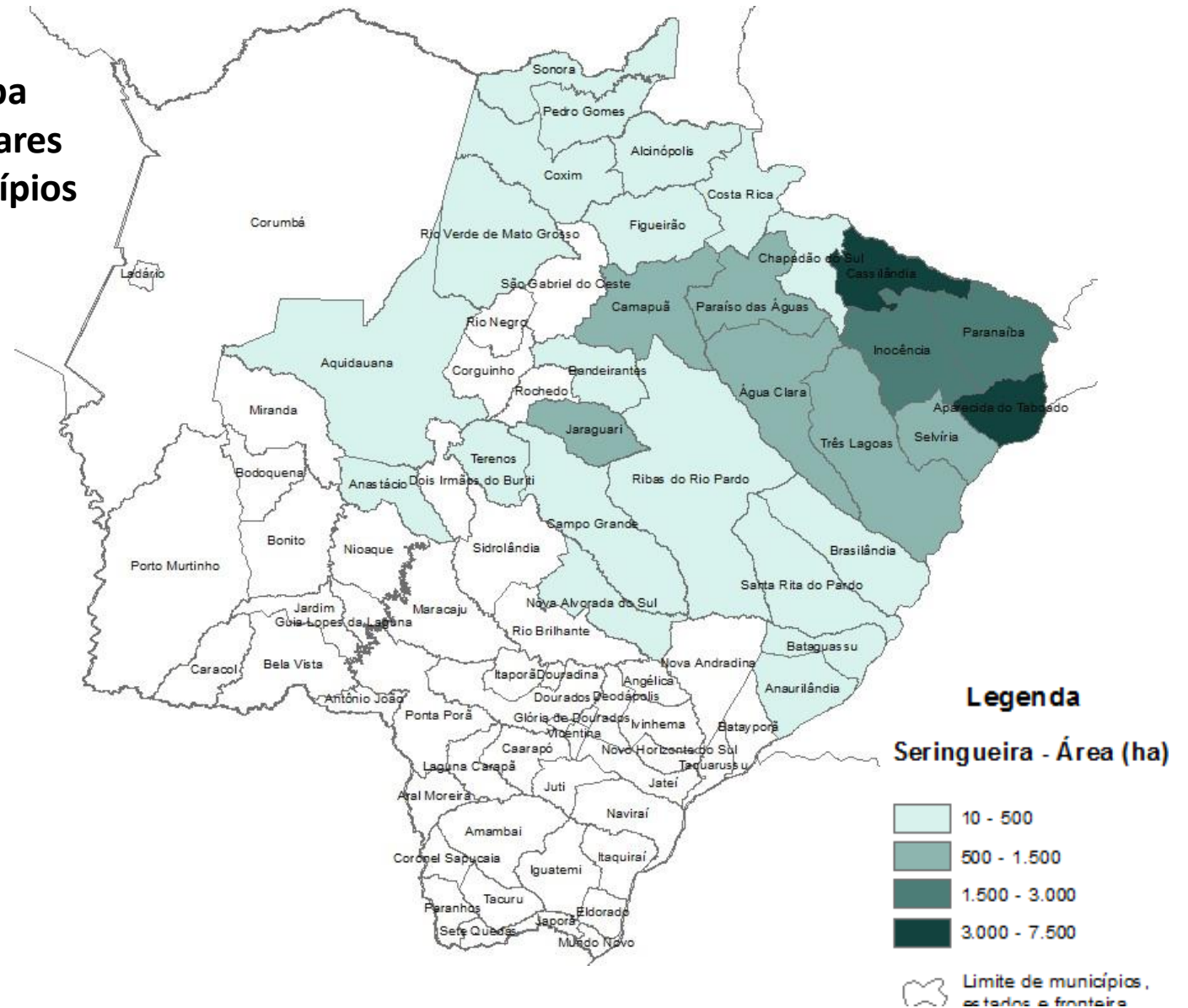

Fonte dos dados : Semagro 2018. Elaboração: SISTEMA FAMASUL/DETEC.

Coágulo DRC 53% - Mato Grosso do Sul

O preço médio do coágulo de seringueira continua sua lenta escalada de elevação em Mato Grosso do Sul. Em junho de 2024 fechou com o valor de **R\$ 3,39/Kg** no coágulo com DRC 53% (Gráfico 7). Apesar das variação positivas e negativas na cotação do TSR20 na Bolsa de Cingapura nos últimos três meses, a forte valorização do Dólar frente ao Real e a elevação na cotação do frete internacional tem contribuído na valorização dos preços no mercado local.

Gráfico 7 – Histórico do preço médio (R\$/kg) do coágulo de seringueira – DRC* 53% em Mato Grosso do Sul.

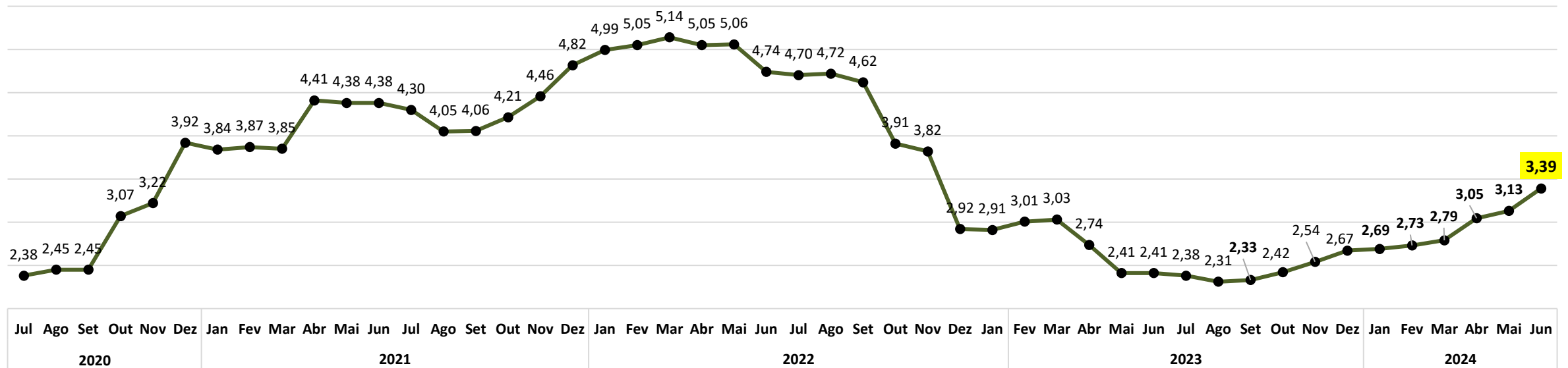

Preço referência de importação da borracha natural (TSR 20)

Preço
Referência de
Importação

No mês de junho, o preço de referência de importação da borracha natural apresentou incremento de 12,33% em relação a maio. As cotações dos contratos da matéria-prima na bolsa de Cingapura cresceram 4,91%, enquanto o valor médio do dólar apresentou incremento de 4,98%. O valor do frete internacional elevou 26,94%. Assim, o preço de importação foi calculado em R\$14,74/kg (Gráfico 8).

Gráfico 8 – Preço de referência (R\$/kg) de importação de borracha natural (TSR-20).

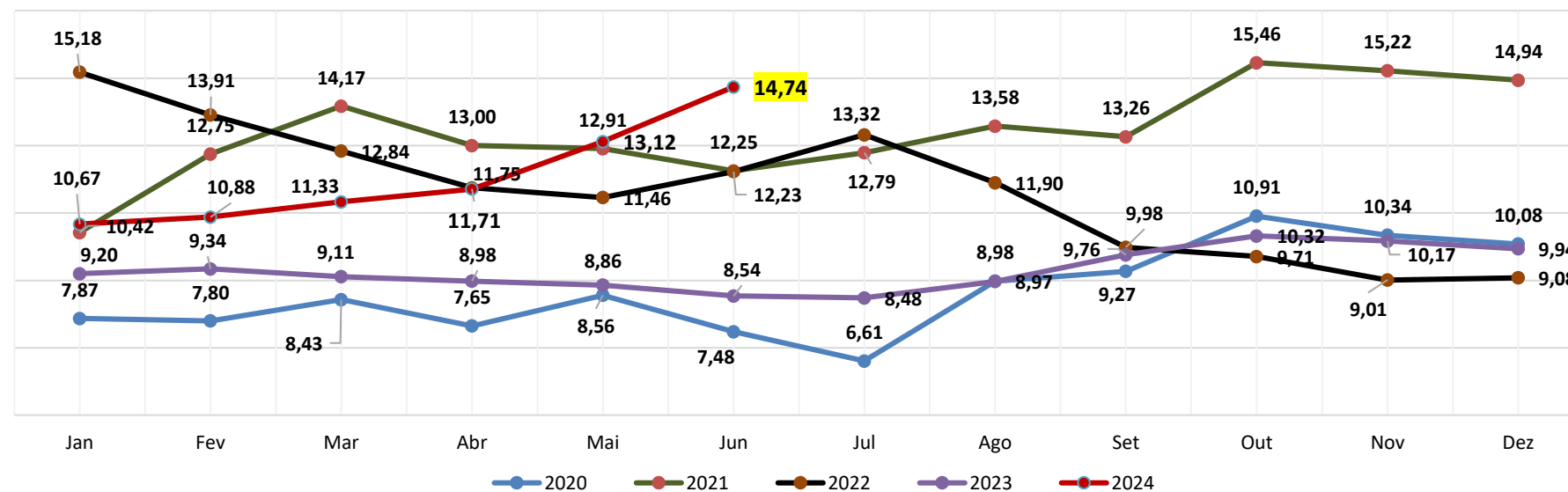

Fonte: CNA – Confederação Nacional de Agricultura e Pecuária e IEA - Instituto de Economia Agrícola. Elaboração: SISTEMA FAMASUL/DETEC.

EXPEDIENTE

Clóvis Ferreira Tolentino Júnior
Consultor Técnico

Eliamar Oliveira
Consultora Técnica

DIRETORIA

Marcelo Bertoni
Presidente

Mauricio Koji Saito
Vice-presidente

Frederico Borges Stella
1º Tesoureiro

Cláudio George Mendonça
1º Secretário

Lucas Galvan
Superintendente do Senar - AR/MS

[Contato: famasul@famasul.com.br](mailto:famasul@famasul.com.br)





FAMASUL SENAR SINDICATOS

portal.sistemafamasul.com.br
senarms.org.br

[f](#) [@](#) [t](#) [in](#) [v](#) / *sistemafamasul*

R. Marcino dos Santos, 401. Bairro Chácara Cachoeira II | Campo Grande - MS
(67) 3320-9750 ou (67) 3320-9724