

BOLETIM RURAL – Bovinocultura de corte. Ed. nº 92/2019 **Outubro a 05/11/2019**

Mercado Interno

- A cotação da arroba¹ em Mato Grosso do Sul, valorizou no mês de outubro e esse comportamento de alta permaneceu nos primeiros dias de novembro. No dia 05/11 a arroba do boi foi cotada a R\$ 163,27 (Gráfico 01) e a da vaca R\$ 153,25 (Gráfico 02). Houve valorização de 1,62% na cotação da arroba do boi e 2,17% na arroba da vaca em relação ao dia 31/10. Nesse período a valorização nos preços é resultado da combinação de menor oferta de animais terminados e a demanda aquecida.

Gráfico 01 – Preço médio à vista da arroba do boi, em Mato Grosso do Sul, out-novembro.

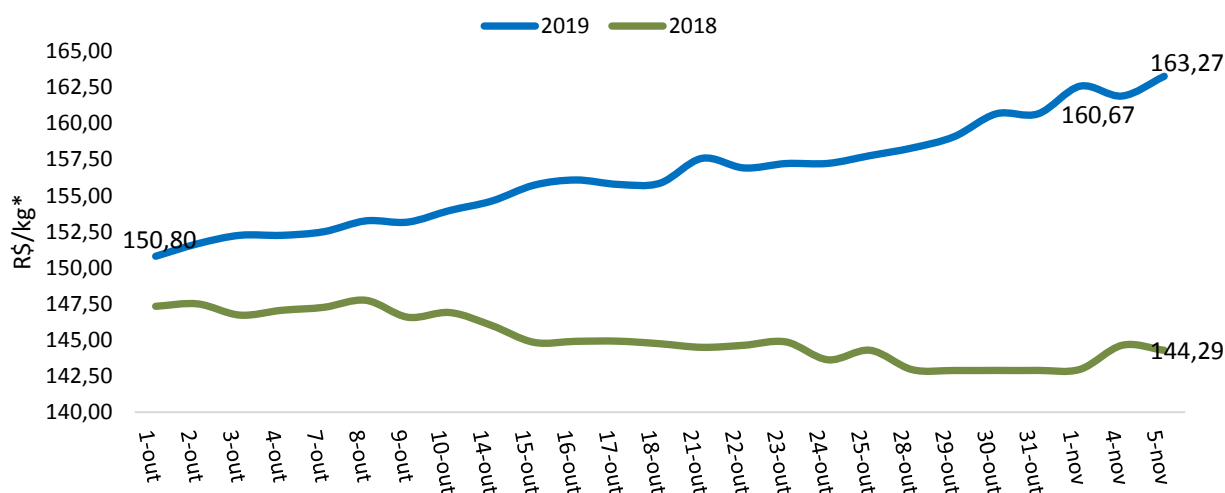

Fonte e Elaboração: DETEC/ Sistema Famasul. *Valor nominal

¹ As cotações se referem a preços médios, exclusivamente à vista e sem descontar Funrural para permitir o comparativo com períodos anteriores.

Gráfico 02 - Preço médio à vista da arroba da vaca, em Mato Grosso do Sul, out-novembro.

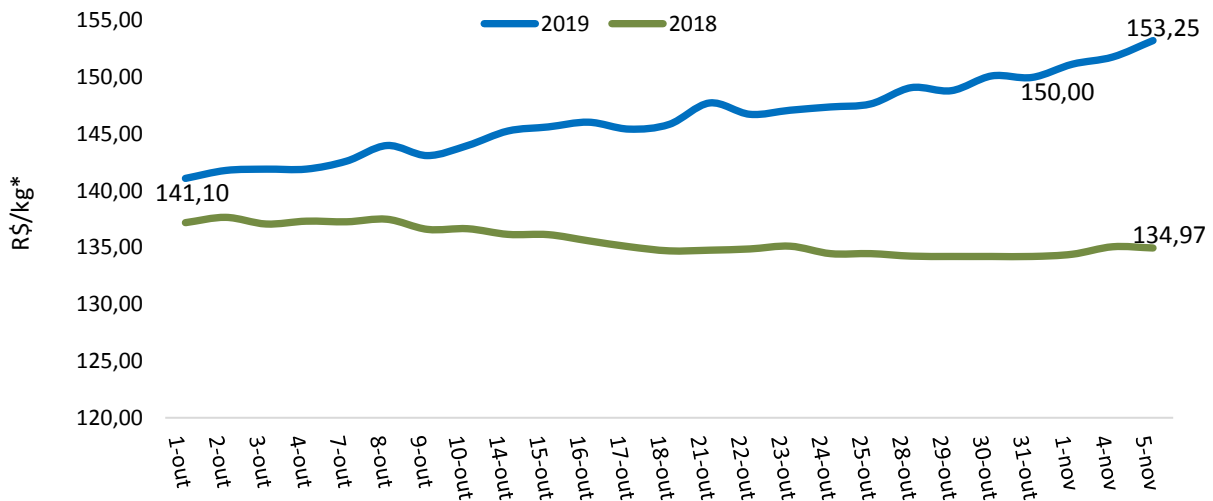

Fonte e Elaboração: DETEC/Sistema Famasul. *Valor nominal

- O preço médio da arroba do boi no mês de outubro, em Mato Grosso do Sul, foi R\$ 155,61 e o da vaca R\$ 145,61. Ambos mais valorizados que no mesmo período de 2018 em 6,68% e 7%, quando o boi foi cotado a R\$ 145,86 por arroba e a vaca a R\$ 136,09/@ (Gráfico 03).

Gráfico 03 - Comparativo preço médio à vista da arroba da vaca e do boi em Mato Grosso do Sul (R\$/@*) 2015 a 2019.

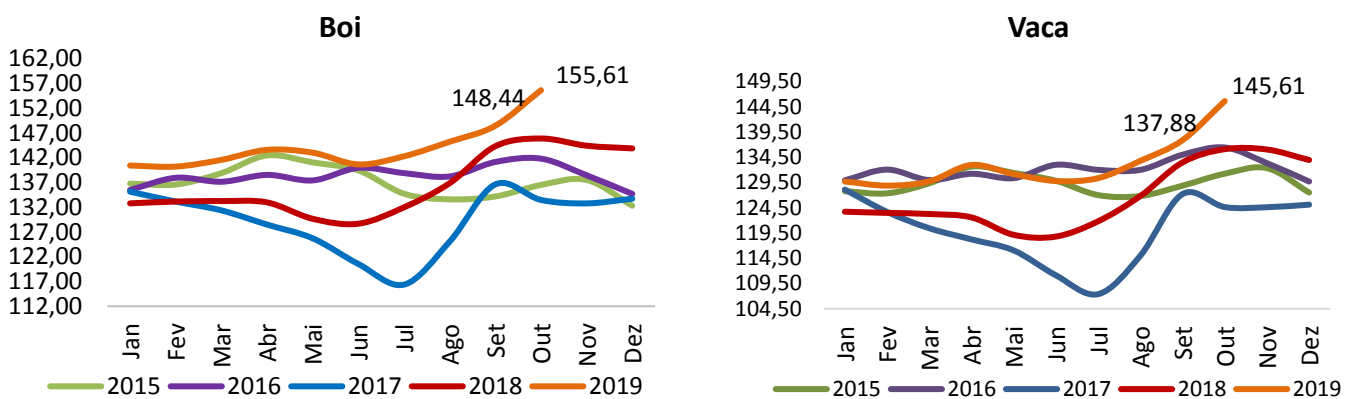

Fonte e Elaboração: DETEC/SISTEMA FAMASUL. *Valor nominal

Mercado Futuro

- No fechamento de 05/11 os valores da arroba na Bolsa de Mercadorias e Futuro, B3 S.A.² (BVMF3), nos contratos negociados registraram valorização. O contrato de novembro/2019 encerra com valorização de 1,07% em relação ao dia 01/11, com valor de R\$ 178,90/@. O contrato de dezembro/2019, com alta de 2,7% registrou arroba de R\$ 186,20. Os valores da arroba nos contratos de janeiro e fevereiro de 2020 variaram 2,87% e 2,73% encerrando o dia 05/11 cotados a R\$ 189,80 e R\$ 188,00/@, respectivamente (Gráfico 04). Os contratos com vencimento em maio e outubro/2020 foram negociados a R\$ 189,00 e R\$ 196,00 por arroba.

Gráfico 04 – Comportamento do preço da arroba do boi gordo nos contratos futuros, out-nov/2019

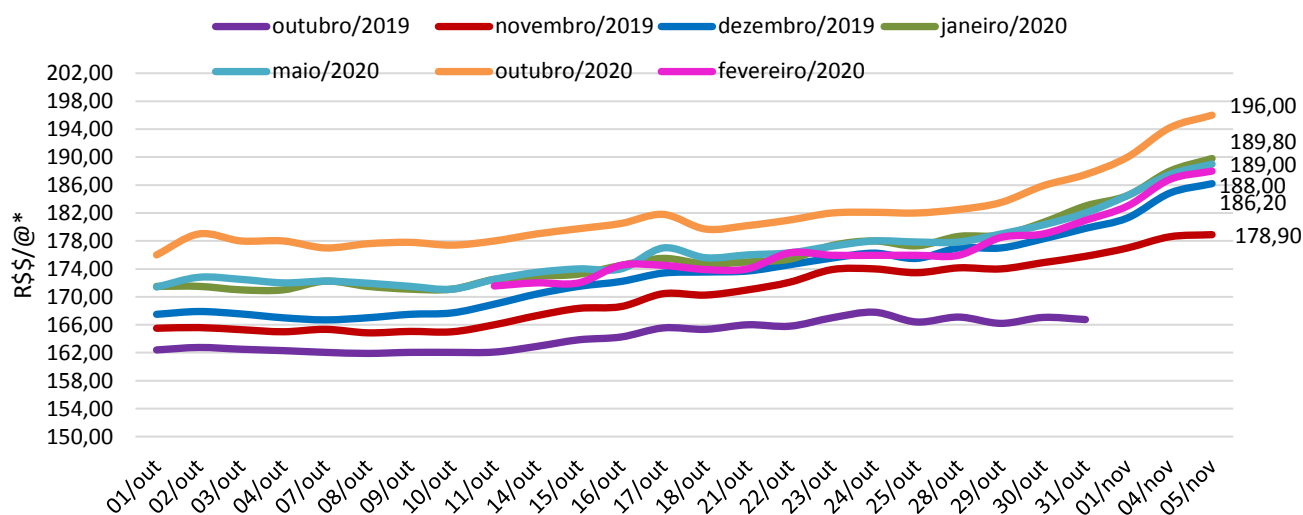

Fonte: BVMF3; Elaboração: DETEC/Sistema Famasul. *Valor nominal.

² B3 S.A. (BVMF3), constituída em março de 2017, “resultado da combinação de atividades entre a BM&FBOVESPA, uma das maiores bolsas do mundo em valor de mercado, e a Cetip, a maior depositária de títulos privados de renda fixa da América Latina. Juntas, BM&FBOVESPA e Cetip tornam-se uma empresa muito maior do que a soma das partes, com substanciais benefícios para clientes e parceiros de negócios”. In: http://www.bmfbovespa.com.br/pt_br/institucional/imprensa/ultimos-releases

- No mercado físico, o Indicador Esalq/BM&F para o boi gordo fechou 05/11 cotado a R\$ 175,60/@ (Gráfico 05), alta de 2,87% em relação ao encerramento de outubro quando foi R\$ 170,70 /@ no dia 31/10. No comparativo com igual período de 2018, houve valorização de 20,17% quando a arroba havia sido cotada a R\$ 146,10.

Gráfico 05 – Valor do Indicador Esalq/BM&F para o boi gordo

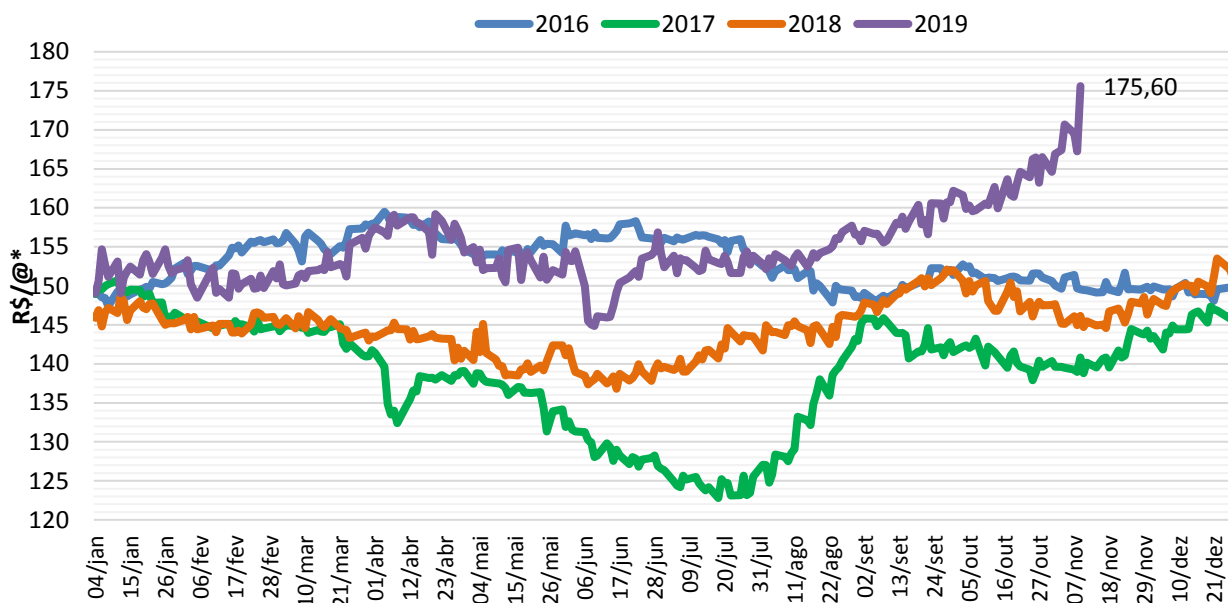

Fonte: Cepea/Esalq; Elaboração: DETEC/ Sistema Famasul. *Valor nominal

Mercado Externo

- As exportações sul-mato-grossense de carne bovina *in natura* em outubro de 2019 foram o equivalente a 16,3 mil toneladas com faturamento de US\$ 61,7 milhões (Gráficos 06 e 07), aumento de 46,76% no volume e ganho de 42,10% na receita quando comparados a igual período de 2018.

Gráfico 06 – Comparativo do volume de carne bovina *in natura* exportada por MS.

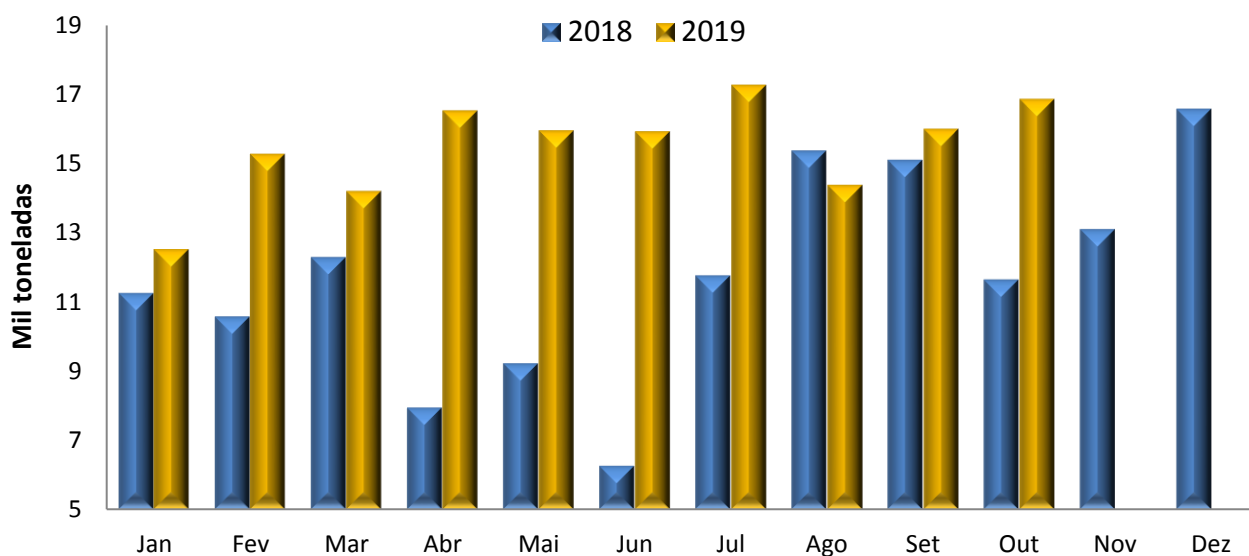

Fonte: MDIC, 2019. Elaboração: DETEC/Sistema Famasul.

Gráfico 07 – Comparativo da receita com carne bovina *in natura* exportada por MS.

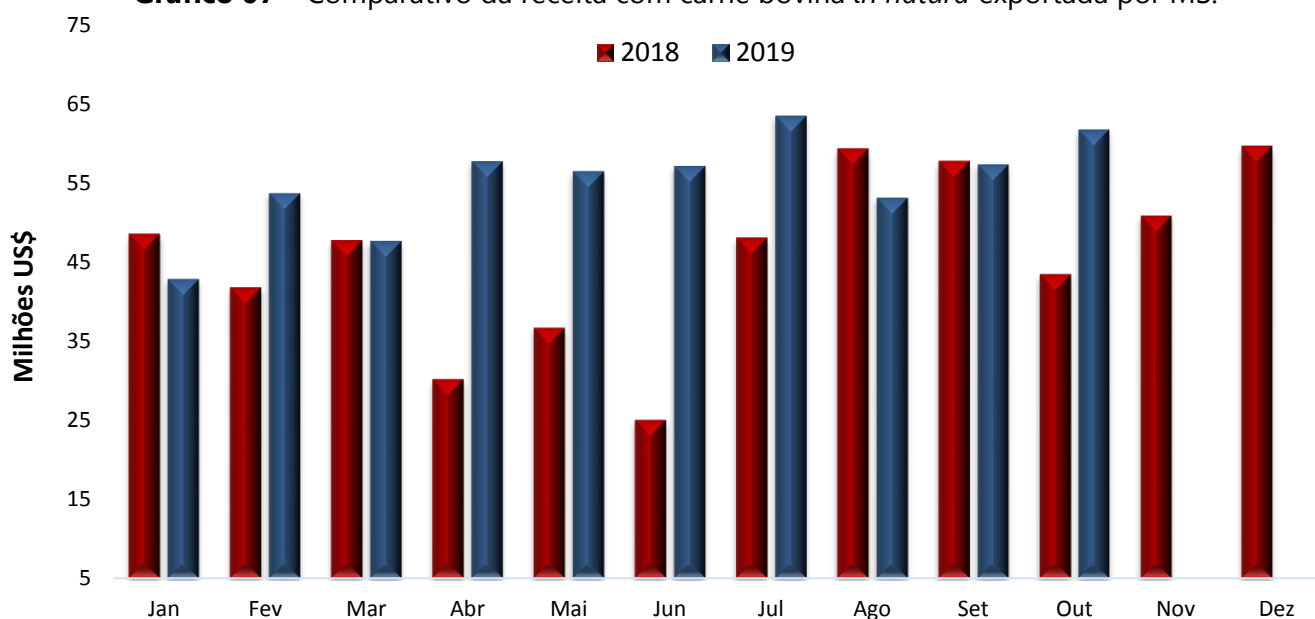

Fonte: MDIC, 2019. Elaboração: DETEC/Sistema Famasul.

- No acumulado dos dez meses de 2019 as vendas para o mercado externo totalizaram 149,8 mil toneladas e receita de US\$ 551,3 milhões, representando alta de 40,76% no volume e 25,71% na receita em relação ao igual período de 2018 quando foram vendidas 106,4 mil toneladas com faturamento de US\$ 438,6 milhões (Gráfico 08). Dois dos cinco principais compradores da carne sul-mato-grossense, Emirados Árabes Unidos e Egito, registraram aumento expressivo em 2019, 308,33% e 87,68% no valor, quando comparado a 2018. O mês de outubro marca o início dos embarques de carne bovina *in natura* para a China, foram US\$ 1,2 milhão e 214 toneladas.

Gráfico 08 – Comparativo de volume e receita com carne bovina *in natura* exportada por MS.

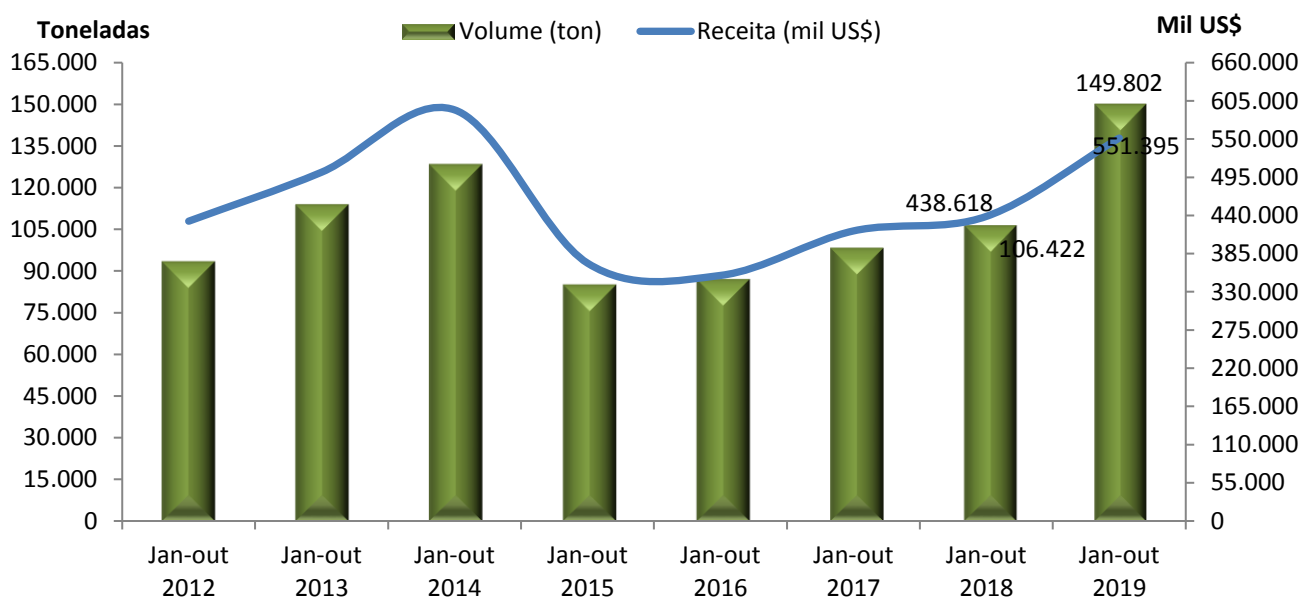

Fonte: MDIC, 2019. Elaboração: DETEC/Sistema Famasul.

Principais Importadores

- No ranking dos destinos da carne bovina *in natura* de Mato Grosso do Sul, o Chile respondeu por 20,52% da receita (US\$ 113 milhões), seguido por Hong Kong com 13,69% do faturamento com os embarques para o mercado externo nos dez meses de 2019 (Quadro 01).

Quadro 01 - Principais destinos da carne bovina *in natura* sul-mato-grossense, jan-out/2019.

País	US\$ FOB	Peso Líquido (Kg)	Preço Médio (US\$/Kg)	% da receita total
Chile	113.123.150	28.395.194	3,98	20,52
Hong Kong	75.474.617	22.963.146	3,29	13,69
Emirados Árabes Unidos	53.698.565	15.105.343	3,55	9,74
Egito	45.533.740	14.738.554	3,09	8,26
Irã	41.983.149	12.044.068	3,49	7,61
Arábia Saudita	40.537.069	11.671.690	3,47	7,35
Uruguai	34.125.720	9.318.232	3,66	6,19
Israel	20.271.777	4.351.204	4,66	3,68
Líbano	18.554.211	4.048.300	4,58	3,36
Itália	12.715.690	2.217.242	5,73	2,31

Fonte: MDIC, 2019. Elaboração: DETEC/Sistema Famasul.

Principais Portos

- O Porto de Santos-SP foi a rota de saída para 27% da carne com destino ao mercado internacional, em segundo foi o porto de Paranaguá-PR, com 25,26% dos embarques.

Quadro 02 – Exportações carne bovina *in natura* sul-mato-grossense por porto entre jan-out/2019.

Porto	US\$ FOB (mil)	Peso Líquido (ton)	% do Total
SANTOS - SP	155.907	40.453	27,00
PARANAGUA - PR	125.901	37.847	25,26
SÃO FRANCISCO DO SUL - SC	86.026	24.289	16,21
SÃO BORJA - RS	61.698	16.140	10,77
DIONÍSIO CERQUEIRA - SC	48.566	12.021	8,02
ITAJAI - SC	31.173	7.656	5,11

Fonte: MDIC, 2019. Elaboração: DETEC/Sistema Famasul.

Principais Unidades da Federação

- Mato Grosso do Sul registra o quinto lugar em faturamento entre os principais estados exportadores de carne bovina *in natura*, com 11,30% da receita do País (Quadro 03).

Quadro 03 – Principais estados exportadores de carne bovina *in natura*, jan-out/2019.

UF	US\$ FOB (mil)	Peso Líquido (ton)	% da receita total
MT	1.012.728	258.221	20,76
SP	996.189	226.192	20,42
GO	757.600	180.450	15,53
MG	582.205	129.806	11,93
MS	551.395	149.802	11,30
RO	467.331	137.399	9,58
PA	162.489	48.639	3,33
TO	122.697	36.287	2,51
RS	96.823	23.232	1,98
PR	85.591	21.319	1,75

Fonte: MDIC, 2019. Elaboração: DETEC/Sistema Famasul.

Eliamar Oliveira – Economista
Analista Técnica

e-mail: eliamar@senarms.org.br

Bruna Mendes Dias – Economista
Analista Técnica

e-mail: bruna.dias@famasul.com.br

Clóvis Ferreira Tolentino Júnior – Eng. Agrônomo
Consultor Técnico

e-mail: clovis@senarms.org.br

João Victor Anacleto Bacarji – estudante
Técnico em Agropecuária
Estagiário

e-mail: joao.bacarji@senarms.org.br

Thaise Leopoldino Conceição – estudante
Técnico em Agropecuária
Estagiária

e-mail: thaise.conceicao@senarms.org.br

Sistema Famasul

Federação da Agricultura e Pecuária de MS

www.sistemafamasul.com.br

R. Marcino dos Santos, 401. Bairro Chácara Cachoeira II Campo
Grande-MS. Fone: (067) 3320-9750 ou (67) 3320-9724

EXPEDIENTE

Presidente: Mauricio Koji Saito

Vice-presidente: Luis Alberto Moraes Novaes

Superintendente do Senar - AR/MS: Lucas Galvan

1º Secretário: Frederico Borges Stella

2º Secretária: Edy Elaine Biondo Tarrafel

3º Secretária: Maria Tereza Ferreira Zahran

1º Tesoureiro: Marcelo Bertoni

2º Tesoureira: Thaís Carbonaro Faleiros Zenatti

3º Tesoureiro: André Cardinal Quintino

Realização:



FAMASUL
SENAR
SINDICATOS

     /sistemafamasul